

**ANALISIS DE LA SITUACIÓN SOCIAL QUE PADECEN LOS HABITANTES DE LA CALLE DEL SECTOR UBICADO ENTRE LA CALLE 35 Y 41 DE LA AVENIDA PRIMERA EN LA CIUDAD DE MONTERIA**

**NOMBRE INTEGRANTES**

**LENA PRIOLO SAEZ**

**YINA ZURITA FLOREZ**

**EMILDO CLEMENTE SIPRIAN**

**CORPORACIÓN UNIFICADA NACIONAL DE EDUCACIÓN SUPERIOR CUN**

**ESCUELA CIENCIAS ADMINISTRATIVAS**

**PROGRAMA DE ADMINISTRACIÓN DE LA SEGURIDAD SOCIAL**

**MONTERÍA**

**2018**

**ANALISIS DE LA SITUACIÓN SOCIAL EMOCIONAL Y AFECTIVA DE LOS HABITANTES DE LA CALLE DEL SECTOR UBICADO ENTRE LA CALLE 35 Y 41 DE LA AVENIDA PRIMERA EN LA CIUDAD DE MONTERIA - CORDOBA**

**NOMBRE INTEGRANTES**

**LENA PRIOLO**

**YINA ZURITA FLOREZ**

**EMILDO CLEMENTE SIPRIAN**

**PROYECTO DE GRADO PARA**

**OPTAR AL TÍTULO DE PROFESIONAL EN ADMINISTRACIÓN DE LA SEGURIDAD**

**SOCIAL**

**ANALISIS DE LA SITUACIÓN SOCIAL EMOCIONAL Y AFECTIVA DE LOS  
HABITANTES DE LA CALLE DEL SECTOR UBICADO ENTRE LA CALLE 35 Y 41 DE LA  
AVENIDA PRIMERA EN LA CIUDAD DE MONTERIA**

**ASESORES**  
**RAFAEL MAZA REYES**  
**SAURY MIRANDA**

**CORPORACIÓN UNIFICADA NACIONAL DE EDUCACIÓN SUPERIOR CUN**  
**ESCUELA CIENCIAS ADMINISTRATIVAS**  
**PROGRAMA DE ADMINISTRACIÓN DE LA SEGURIDAD SOCIAL**  
**MONTERÍA**  
**2018**

**PÁGINA DE ACEPTACIÓN**

---

Firma Presidente del Jurado

---

Firma Jurado

---

Firma Jurado

---

Ciudad y Fecha

## AGRADECIMIENTOS

Queremos agradecer a los docentes que nos apoyaron en este proyecto ya que ellos nos enseñaron el valor y el afecto por los demás, también agradecemos a nuestros padres y familiares porque ellos estuvieron en los días más difíciles de nuestras vidas como estudiantes y hoy profesionales .Y también a Dios por darnos la salud , un cuerpo sano y una mente de bien para poder alcanzar nuestros objetivos. Estamos seguros que las metas

planteadas darán fruto en el futuro y por ende debemos esforzarnos cada día para ser mejor en el ámbito de nuestra  
carrear y en todo lugar sin olvidar el respeto que engrandece a las personas

## DEDICATORIA

Dedico este trabajo a Dios y a las personas más importantes que son nuestros padres que nos motivaron a llegar, y nuestra dedicación Y sacrificios e ímpetu de salir adelante, y el amor

a nuestra carrera la paciencia de día a día, a enfrentar nuestras adversidades, gracias a nuestros padres que nos enseñaron los valores y los sacrificios para alcanzar esta meta, ya que siempre estuvieron ahí impulsándonos en momentos difíciles de nuestra carrera, fue lo que me nos hizo alcanzar este peldaño.

## **TABLA DE CONTENIDO**

**Lista de tablas**

**Lista de gráficos**

**Lista de anexos**

**Resumen**

## **Abstract**

## **INTRODUCCIÓN.**

### **CAPITULO I**

**1.1 Planteamiento del problema.**

**1.2 Formulación del problema.**

**1.3 Sistematización del problema**

**1.4 Justificación del problema.**

**1.5 Objetivos.**

**1.5.1 Objetivo general.**

**1.5.2 Objetivos específicos.**

### **CAPITULO II**

#### **Marco referencial**

**2.1 Marco histórico**

**2.2 Marco de antecedentes**

**2.3 marco teórico**

**2.4 Marco conceptual**

**2.5 Marco legal**

### **CAPITULO III**

**3.1 Enfoque**

**3.2 Tipo de investigación**

**3.3 Método de investigación**

**3.4 Población y muestra**

**3.5 Instrumento de recolección de datos**

### **3.6 Técnica de procesamiento**

### **3.7 Análisis de datos**

### **3.8 Validación y confiabilidad**

## **CAPITULO IV**

### **Tabulación y recolección de resultados**

## **CAPITULO V**

### **Propuesta**

## **CAPITULO VI**

### **Conclusión y recomendaciones**

#### **6.1 Conclusión**

#### **6.2 Recomendaciones**

### **Referencias**

### **Anexos**

## **RESUMEN**

Nuestro proyecto de grado está enfocado en una población especial, la cual queremos dar a conocer más de estas personas y la situación en la que viven, también son seres comunes y corrientes como cualquiera de nosotros, con unas mínimas diferencias pero por los efectos de las sustancias alucinógenas y que tal vez no planearon un modo de vida en la cual se encuentran,



pero todos tenemos derecho a una vida sana y saludables con perspectivas diferentes y no a un ritmo de vida que no es el más adecuado para cualquier ser humano , porque es indignante ver estas personas como viven en la calle y sin ayuda ninguna , solo deambulan en las calles de un lado a otro sin ninguna esperanza.

Por eso nosotros buscamos ayudar a estas personas de forma afectiva y en el acompañamiento para que también se sienten parte de esta ciudad, como lo es Montería – Córdoba, además estamos en la capacidad de desarrollar todo nuestro potencial para brindar lo mejor de cada uno de nosotros para brindar ayuda a estas personas, que realmente necesitan de nuestro apoyo.

## ABSTRACT

Our project of degree is focused on a special population, which we want to make known more about these people and the situation in which they live, they are also ordinary beings like any of us, with a few differences but due to the effects of the hallucinogenic substances and that

perhaps did not plan a way of life in which they are, but we all have the right to a healthy and healthy life with different perspectives and not to a rhythm of life that is not the most adequate for any human being, because It is outrageous to see these people as they live on the street and without any help, just wander the streets from one side to the other without any hope.

That is why we seek to help these people in an affective way and in the accompaniment so that they also feel part of this city, as it is montería - córdoba, we are also in the capacity to develop all our potential to offer the best of each one. Us to provide help to these people, who really need our support.

## INTRODUCCIÓN.

Una de las problemáticas causantes de la indigencia en Colombia es la cantidad de personas desplazadas que encontramos en nuestro país, producto del conflicto armado que se vive en nuestro territorio; a esto se suma la drogadicción la cual es un problema que afecta todas las

esferas sin mirar clase social ni estilos de vida, sólo llega y se queda, destruyendo no sólo al individuo sino también a su familia, causando el aislamiento total a estas personas y lastimosamente llevándolas al extremo de la perdición “la indigencia”.

Se tiene como dato estadístico que cerca de 20 mil jóvenes, entre los 18 y los 26 años de edad que son procesados por algún delito, el 50 por ciento los cometió bajo efectos de la droga, así lo hizo conocer el ex ministro del Interior y de Justicia, (Valencia Cossío, 2010): dijo que” los jóvenes comienzan con el hurto de pequeñas cosas para comprar inicialmente pequeñas dosis y luego llegan hasta el homicidio, y terminaran en la indigencia para escapar de la justicia”

Por último, otro de los aspectos a tomar como causante de la indigencia en Colombia es la pobreza, la cual es causada por todos los factores anteriores. Es decir, la drogadicción y el narcotráfico, la falta de empleo, el abandono temprano y el conflicto armado entre otros, son las principales causas que hacen que nuestro territorio sea uno de los que más indigencia y pobreza tiene, según cifras oficiales en el país hay más de siete millones de pobres.

Samuel Azout, de la Oficina de Acción Social de la Presidencia de la República, mostró preocupación por la situación de pobreza de los colombianos pues, el 16 por ciento de la población está por debajo de la línea de pobreza extrema, lo cual resulta convirtiéndose en un grave problema social y de salud pública pues los habitantes de la calle han pasado de ser un problema particular de cualquier sociedad urbanizada, para convertirse en una imagen urbana cotidiana

## **CAPITULO 1**

### **1.1 PLANTEAMIENTO DEL PROBLEMA.**

La ciudad de Montería presenta un alto número de indigentes, los cuales podemos notar con solo salir y dar unas vueltas por el centro de la ciudad, o por lugares específicos como la calle

cuarenta y uno y la carrera segunda entre calles 30 y 41, en donde podremos encontrar a muchos de estos “hombres sin futuro”, los cuales los hemos denominado muchas veces sin ningún estupor DESECHABLES.

Estos han optado por la calle, producto de muchos factores como lo es la drogadicción, el desplazamiento forzado, la violencia intrafamiliar; entre otros factores generadores de abandono social y con repercusiones negativas en muchos niños jóvenes adultos y ancianos que vemos día a día deambulando las calles de nuestra ciudad.

Lo anterior ha conllevado a que sus familias terminen relegándolos al abandono, y la marginalidad total hasta un punto en que no nos generan ninguna sensación diferente al rechazo, lo que ha ocasionado que estos seres humanos se aíslen cada día más de la sociedad y se encierren en su mundo de soledad y abandono del cual muy difícilmente podrán salir y en el que su única certeza es que un día morirán sin recibir ayuda de ninguna naturaleza.

## 1.2 FORMULACION DEL PROBLEMA

¿De qué manera se puede mejorar la situación social, afectiva y emocional de los habitantes de la calle y lograr una verdadera inclusión social?

## 1.3 SISTEMATIZACION DEL PROBLEMA

Cuando hablamos de afectividad nos referimos a los buenos gestos que tenga la población monteriana con los habitantes de la calle, para que no se sientan marginados y que sientan el aprecio que se tiene por estas personas. Aunque no todas las persona son solidarias para brindar ayuda, pero no es obstáculo para dejar de brindar apoyo a estos seres.

#### 1.4 JUSTIFICACION

En la ciudad de montería se ha venido incrementando el número de habitantes de calle en los últimos años, por eso queremos conocer cuáles son las causas y razones para que presenten cada vez más casos. Por eso desde la academia nos acordamos de las personas que lo han perdido todo, las personas que hoy están sumidas en el abandono total sin familia, sin dolientes y muchos menos cuentan con el amparo del estado el cual ha sido totalmente ciego e indolente ante esta situación, los indigentes son al igual que nosotros seres venidos de la creación divina, seres que al amparo de la ley gozan de unos derechos fundamentales consagrados en nuestra constitución política, tienen ellos derecho a una familia, a un trato digno, en otros aspectos, se sabe que el artículo 13 de la Constitución Política establece el derecho a la igualdad y que todos sin distingo de ninguna naturaleza tenemos derecho al mismo trato y protección por parte del estado.

Entonces si miramos esas máximas porque hoy por hoy hemos abandonado a nuestros semejantes, hemos dejado que ellos se internen en un túnel sin regreso en donde la luz de esperanza cada vez es peor.

Estas razones son las fuentes motivadoras que no permiten adelantar un estudio y posterior análisis de la situación de los indigentes en la ciudad de montería, de modo tal que podamos establecer unas acciones tendientes a convocar, a diversos sectores de nuestra sociedad en la labor de hacer menos dura la vida para los mal llamados desechables.

Los indigentes merecen la atención del estado, de la sociedad, de la empresa privada, pero también de las universidades las cuales dentro de sus acciones debe emprender la labor investigativa que genere espacios para que la indigencia en Colombia y en nuestro caso en montería tenga un vivir más digno.

## **1.5 OBJETIVOS**

### **1.5.1 OBJETIVO GENERAL**

Identificar los factores sociales, emocionales y afectivos que impiden que los habitantes de la calle logren una verdadera inclusión social.

### **1.5.2 Objetivos Específicos.**

- ❖ Indagar el grado de compromiso que tienen las entidades como la empresa privada, las universidades, la población y hasta el mismo estado en general. para con estos seres humanos que se encuentra en la indigencia.

- ❖ Investigar los posibles escenarios de apoyo que puedan ayudar a estos seres humanos que lucha por subsistir en el mundo de las drogas.
  
- ❖ Identificar la situación actual en que se encuentran, para establecer un juicio de valor real sobre su modo de vida y calidad de la misma.

## CAPITULO II

### MARCO REFERENCIAL

#### 2.1 MARCO HISTORICO

De acuerdo con el escritor e historiador monteriano Jaime Castro Núñez(Historia Extensa de Montería, 2003), la historia de la ciudad se puede periodizar de la siguiente manera:

1. Antecedentes. Abarca todos los sucesos previos a 1777 que facilitaron su fundación.
2. Fundación y Letargo. Desde 1777 hasta principios del siglo XX.
3. Los Tiempos del Pabilo y el Mechero (TPM). Principios del siglo XX hasta 1952.
4. Primer Auge. Desde 1952 hasta 1994.
5. Segundo Auge. Desde 1994 hasta el presente.

Los primeros intentos de su fundación datan de 1759 sobre las márgenes del río Sinú, pero su fundación oficial no se dio sino hasta 1777. La primitiva población fue bautizada por su fundador, Antonio de la Torre y Miranda, con el nombre de San Jerónimo de Buenavista.



Montería se convirtió en cabecera municipal gracias una ordenanza de abril de 1923, emanada de la Asamblea de Bolívar.<sup>11</sup> Luego, con la organización del departamento de Córdoba en 1952, se dio la explosión económica, cultural y social en Montería. La naciente capital departamental tuvo que ser readecuada para poder estar al nivel de una capital. Argumenta Remberto Burgos (primer Gobernador que tuvo el departamento), que Montería fue elegida como capital en vez de Lorica porque ocupa una posición central en el territorio y porque en 1952 era la ciudad más próspera en el área del Sinú.

En las tres décadas que siguieron a su condición de capital departamental (de 1950 a 1980), la ciudad experimentó cambios de diversa índole que repercutieron en el modo de vida de los monterianos. Desde el punto de vista urbanístico, una de las principales transformaciones que experimentó fue el ensanchamiento y la expansión, aunque este proceso se dio sin planes claros de urbanización debido a la escasa visión de sus dirigentes y a la falta de compromiso.

Montería también experimentó cambios importantes a nivel económico y social, pero en el terreno político y administrativo permaneció rezagada respecto a las principales ciudades de Colombia. Durante algún tiempo un grupo de intelectuales estuvo gestando la idea de que a la ciudad había que repensarla y transformarla de cara al nuevo milenio, pero nada sucedió debido a la carencia esencial de políticos honestos y capaces.

## **2.2 MARCO DE ANTECEDENTES**

- Según el **secretario de Gobierno de Montería, José Berardinelli**, desde la Secretaria de Salud se implementan acciones de promoción y prevención orientadas a atender a esta población, que es además la más flotante en las ciudades. “Son personas que van de un

lado a otro y que provienen en la mayoría de los casos de otras ciudades del país, hoy están en Montería, mañana en otro lado y esto hace más difícil su identificación. Sin embargo, los estamos atendiendo garantizando su acceso al régimen subsidiado de salud y llevando jornadas de promoción y prevención”, expresó Berardinelli.

Agregó que con **la fundación Divina Misericordia** se han realizado charlas sobre enfermedades de transmisión sexual, hábitos saludables, alimentación sana, higiene, prevención de enfermedades ocasionadas a causa del consumo de sustancias psicoactivas y consumo excesivo de alcohol, llegando con estas actividades a 100 habitantes de la calle.

<http://www.eluniversal.com.co/regional/cordoba/monteria-se-lleno-de-indigentes-200723>

- **TRABAJO DE INVESTIGACIÓN - HABITANTES DE LA CALLE**  
<https://es.scribd.com/document/278514451/Trabajo-de-Investigacion-Habitantes-de-La-Calle>
- **PROYECTO PUENTE – PROPONEN ESPECIALISTAS RESCATAR INDIGENTES DE LA CALLE**  
<https://proyectopuente.com.mx/2016/08/22/proponen-especialistas-gobierno-sociedad-apoyen-a-indigentes/>
- **PROYECTO DE INVESTIGACION - INDIGENCIA: POR CAROLINA MARTINEZ, 19/09/12**  
<https://prezi.com/lo7mklgnk81/proyecto-de-investigacion-indigencia/>

## **2.3 MARCO ORGANIZACIONAL O CONTEXTUAL**

La investigación sobre la indigencia en Colombia data de tiempos atrás, más concretamente en la década de los años 90 cuando los carteles de la droga invadieron a la sociedad colombiana y por ende aumento el consumo de drogas en el país, a raíz de este fenómeno un gran número de la población empezó a consumir drogas, arrojando como resultado personas perdidas en el consumo y viviendo en las calles.

La propuesta se desarrolla en un espacio temporal de 2016 – 2018 donde en la ciudad de Montería ha aumentado el número de personas en condiciones de indigencia, según datos de la Alcaldía.

La propuesta investigativa se desarrolla con un grupo representativo de habitantes de la calle de la ciudad de Montería, desde la academia, en este caso la Corporación Universitaria de Nacional de Educación Superior, se estará analizando la situación social, afectiva y emocional que padecen los mal llamados indigentes.

El marco espacial definitivo donde se hará el trabajo de investigación es las calles comprendidas entre la calle 35 y la 41 con avenida primera, es usualmente el lugar donde mayor número de indigentes y habitantes de la calle podemos encontrar, razón por la cual será ahí donde haremos mayor hincapié en el trabajo y estudio situacional

## **2.4 MARCO TEORICO**

La indigencia es aquella situación en la que se encuentra una persona o grupo de personas que no pueden satisfacer sus necesidades básicas, es decir que se ubican por debajo de la línea de

pobreza. La indigencia también se define como "aquella situación de incapacidad personal o familiar para solventar la subsistencia en razón a la edad, limitaciones físicas o mentales u otras condiciones no controlables por lo cual se depende de las estructuras extra familiares sucedáneas de protección."

La situación de indigencia no es un problema de la modernidad, sino, que se encuentra presente desde el nacimiento del conglomerado urbano, que más tarde se manifiesta y proyecta como ciudad en la sociedad capitalista.

En Colombia se tienen datos de población indigente desde la época de la colonia.<sup>4</sup> Sin embargo, si bien su origen no es producto del desarrollo y crecimiento de la sociedad, su manera de manifestarse en la actualidad tiene características y proviene de diversos factores que agudizan tal situación como son: la violencia intrafamiliar, la violencia generalizada que crea desplazamiento, la tendencia nacional de la población a ser cada día más urbana y la mala organización urbano-territorial de las ciudades y del territorio en general.

El crecimiento de la indigencia en Colombia no es problema exclusivo de la capital pues esta situación también se manifiesta en las grandes ciudades como Barranquilla, Cartagena, Medellín, Cali y en el Eje Cafetero. En estas últimas ciudades no se dispone de estadísticas probablemente porque el fenómeno no se manifiesta tan evidentemente como en Bogotá.

El gaminismo existe en Bogotá desde finales del siglo XIX. A principios del siglo XX, a los niños abandonados se les denominaba *niños miserables*; diversos artículos de prensa describían su condición. La revista *Desde la Esquina*, de enero de 1992, refiriéndose al segundo volumen del libro de Ximena Pachón y Cecilia Muñoz sobre la *Historia de los niños de Bogotá*, consigna lo siguiente: "(...) El espectáculo de este sinnúmero de ínfimos chicuelos,

desarropados y hambrientos que llenan las aceras y las plazas, muchas veces con criaturas recién nacidas a la espalda, pidiendo limosna con insistencia desesperada o revolcándose en el polvo malsano, en parvadas de cinco y diez es algo que ya causa un desdoro para la capital de la República (...) Lo peor de todo es que ha llegado a convertirse en una verdadera industria de la mendicidad que los niños ejercen en forma tan lamentable (...)”

Similar situación vive nuestro departamento de Córdoba y en especial la ciudad de montería

Para el Programa de las Naciones Unidas para el desarrollo (PNUD), en Colombia el total de su población, el 48% vive en condiciones de pobreza y el 17% en la indigencia, situación que se hace aún más grave en el campo. Estos datos sugieren que la meta del PNUD para Colombia, impuesta hace 10 años, ya no será cumplida. Es altamente improbable que el país sea capaz de desaparecer la indigencia y reducir la pobreza al 28% para 2015. Sólo mejorar en algo los indicadores implica redoblar desde ya los esfuerzos. Toma tiempo generar el capital humano que se requiere tanto para producir más riqueza como para redistribuirla

### **Caso Bronx**

La historia señala que este sector no siempre fue un barrio pobre y marginal de la ciudad. Las familias de renombre de la capital vivían allí. Rodeadas de las principales instituciones políticas y militares del país. “El barrio Santa Inés aparece en los mapas tempranos de la ciudad, como los que registran los planos de finales del siglo XVIII. Para entonces se le considera como

un sector de arrabales, bordeado al sur por el río San Agustín y al extremo noroeste por las aguas del río San Francisco. Sólo hasta mediados del siglo XIX se consolida como barrio residencial”.

Lo que denota que el Bronx o barrio Santa Inés no siempre fue una guarida de delincuentes y plataforma central del tráfico de drogas, pero el descuido del Estado llevó a que se convirtiera en una de las peores calles del mundo, una calle que se conocía en todas las ciudades del país y donde los consumidores eran atraídos de manera directa por la calidad y economía de la droga que allí se comercializaba.

“Según la tradición oral, a finales del siglo XIX y comienzos del XX habitaban en las casas del barrio importantes familias capitalinas e incluso altos funcionarios del Gobierno, cuyas casas al momento de la demolición aún mostraban en su estructura los espacios que sirvieron de caballerizas, convertidas ahora en reducidos y vetustos cuartos de inquilinato. También lo habitaron personalidades como el pintor Ricardo Acevedo Bernal, cuya casa fue la sede del primer Instituto de Bellas Artes del país, según registraba la placa adosada a la fachada en el momento de su demolición. Una casa de este sector contaba con 10 o 15 habitaciones distribuidas en dos plantas”.

Estas habitaciones, que un día albergaron la cultura y el arte del país, finalmente se convirtieron en los espacios ideales para que traficantes las usaran para violar y degradar a una parte de la sociedad que llegó al Bronx y de donde muchos nunca salieron, ni vivieron para contarlo.

“En la primera mitad del siglo XX se construye la escuela Santa Inés y se convierte en la residencia de políticos como los Turbay Ayala o la familia Liévano, reputado político capitalino. A comienzos de la década de los 40 se erigió el hotel Colombia, el que funcionó hasta mediados

de los 80 en la carrera 12 entre calles 8ª y 9ª, para luego dar paso a la UASI, o Unidad de Atención en Salud al Indigente, o el Hotel Embajador, ubicado en la esquina de la carrera 11 con calle 8ª.

El cambio de usuarios del sector tuvo que ver con el surgimiento de actividades de reciclaje de botellas y papeles, pues allí se establecieron bodegas donde compraban estos elementos a los recicladores. Con ello fueron apareciendo la fabricación de ‘pipo’, un aguardiente que emplea alcohol de mala calidad, y sus consumidores, los ‘piperos’. También al ser un punto de llegada de buses interurbanos propició el surgimiento de actividades de contrabando”.

Pero la estocada final al barrio se le dio años después y con ella el asentamiento de pandillas y grupos al margen de la ley, paradójicamente cerca de las esferas del poder. La demolición del Cartucho en 1998 dio paso a que los expendios ya establecidos en el incipiente Bronx se fueran consolidando y acrecentando cada día, hasta volverse verdaderos carteles de droga ubicados en el centro de la ciudad.

Muchos de los casi 12.000 habitantes que residían allí se distribuyeron a lo largo y ancho de la ciudad, pero otros simplemente cruzaron la avenida Caracas hacia el occidente y continuaron con su consumo detrás del Batallón de Reclutamiento del Ejército Nacional, a espaldas de las autoridades y donde nadie volteó a mirarlos, y quienes ingresaban lo hacían por beneficios personales, como fue el caso de los policías que fueron detenidos, destituidos y condenados por la justicia.

“La linealidad de la Plaza España, San Victorino y la Plaza de Bolívar hizo que la plaza de Los Mártires se convirtiera en un centro de comercio importante por la cercanía que había con la estación de tren y de buses, sumado al comercio de la zona y la vivienda allí establecida”.

recuerda el historiador del Centro de Estudios Urbanos de la Universidad Nacional de Colombia, Fabio Zambrano Pantoja.

El deterioro final del sector se inicia en la década de los 80, pero con indicios de que en los 70 ya existía prostitución por la presencia de pequeños hoteles y residencias, y el paradero de los buses de cercanías, entre ellos Flota Magdalena y Rápido Bolivariano, que iban hacia y desde los municipios cercanos, pero aun siendo un lugar de comercio importante.

“Definitivamente se desestimó el tamaño del fenómeno y la fortaleza de los traficantes de droga, porque quizás hubo bastante planeación muy delicada, pero una cosa son los habitantes de la calles, otra los traficantes y otra los consumidores, porque estos últimos son de todas las clases sociales”, señala el estudioso de la ciudad.

### **Sus habitantes**

De los cientos de moradores, en su mayoría consumidores de alucinógenos, habitantes de calle, recicladores, jíbaros y población flotante (se estima que eran 2.000 personas), pocos quieren recordar lo que vivieron en el lugar, pocos quieren contar lo que hicieron poseídos por sustancias alucinógenas o los obligaron a hacer por una papeleta de bazuco en un lugar donde se sabía cuándo y por dónde se llegaba, pero nunca si se podía salir de él o bajo qué circunstancias saldría, muchos emergieron de allí en una bolsa negra... rumbo a la basura.

Al ingresar al Bronx, un ambiente de miedo, tensión y muerte se respiraba en el sector. El olor a heces humanas, restos de comida y marihuana impregnada en el espacio generaba escozor, y el sentimiento de percibir que se estaba empezando a hacer un recorrido por uno de los lugares donde lo más ruin y despreciable del ser humano se había confabulado en un solo sector y nadie quería poner sus ojos y menos el interés.



La intervención de las autoridades fue un golpe certero a los expendedores y disminuyó la ola de muertes, desapariciones y vejámenes que se cometían en pleno centro de la ciudad, un sector que las crónicas más sangrientas del mundo podrían denominar como “la ciudad de la muerte”. Pero lo que han tenido que vivir quienes siguen deambulando por las calles de la ciudad, incluso del país, continúa siendo igual, quizás peor.

La atención obligada no se puede impartir a partir de la sentencia T-043/15 de la Corte Constitucional, en la que se determina que “en nuestro país cada persona es ‘libre’ de desarrollar su personalidad acorde con su plan de vida. Es a cada individuo a quien corresponde señalar los caminos por los cuales pretende llevar su existencia, sin afectar los derechos de los demás. ‘Es únicamente a través de esta manera donde efectivamente se es digno consigo mismo’. De este modo, la ‘mendicidad’ ejercida por una persona de manera autónoma y personal, sin incurrir en la intervención de un agente intermediario a través de la trata de personas, no es un delito ni una contravención. De hecho, cualquier tipo de reproche jurídico, sea en forma de sanciones o intervenciones terapéuticas forzadas, resulta inadmisibles en tanto cosifica al habitante de la calle en aras de un supuesto modelo ideal del ciudadano o a manera de una acción preventiva en contra de un potencial criminal”.

Esta sentencia no ha permitido que el Estado pueda intervenir de manera directa en la rehabilitación de las personas que cada día deambulan por las calles del país y ha sido el bastión de defensa de la administración distrital en torno a la expansión del problema a otros sectores de la ciudad. Sólo pocos de ellos quisieron narrar sus experiencias en el Bronx, sus inicios, uso y consumo de drogas y los que vivieron en un sitio que esperan borrar de su memoria para siempre, pero a la vez recordar para nunca repetir la historia y que las generaciones venideras sepan que la

droga siempre los llevará a un destino fatal. [Tomado del espectador:  
<https://www.elespectador.com/.../bogota/bronx-historia-de-la-calle-mas-peligrosa-de-bogota>]

Lo anterior nos narra lo que para en muchísimas de las ciudades en Colombia, golpea fuertemente a la población.

Y entonces nos preguntamos:

¿Cuántos Bronx tendrá nuestro sufrido país... \_ pues bien la respuesta es sencilla, cada día en Colombia vemos el nacer de más y más lugares de muerte, desolación y abandono estatal.

El flagelo de las drogas es hoy por hoy el mayor de los flagelos que destruye nuestra sociedad; esto se ha convertido en el cáncer social más grande que no solo lo vive Colombia, son muchos los países en el mundo los que ven como cada día se pierden niños, jóvenes adultos, en fin seres humanos para los cuales la luz de la esperanza se apaga paulatinamente.

Un viaje sin regreso, así podríamos llamar fácilmente, esta ignominiosa circunstancia en que se encuentran los hijos de tantas madres en el mundo, los cuales un día probaron el que hoy se convierte en su verdugo más fuerte.

### **Caso de los estados unidos**

Un nuevo problema de Estados Unidos tiene nombre: K2 (o Spice, para los amigos). Es una droga sintética cien veces más fuerte que la marihuana que está matando a los ciudadanos estadounidenses.

Sin ir más lejos, esta semana en Connecticut se ha vivido un infierno. Casi 100 casos de sobredosis en poco más de 36 horas, sobre todo en la localidad de New Haven,

cerca de la Universidad de Yale. Los medios norteamericanos califican este hecho como una crisis de consumo de drogas que se traduce en una seria amenaza a la salud pública del país

Según el Centro para el Control de las Enfermedades (CDC), en 2017 las drogas mataron a 72.287 personas en Estados Unidos. Es la cifra más alta de la historia en el país, que presenta un incremento de nada menos que el 10 % respecto al año pasado. La cifra supera a la de las víctimas mortales de accidentes de tráfico o a los asesinados por la violencia con las armas de fuego.

El caos ha tomado New Haven estos últimos días. El director de las operaciones de emergencia de la localidad, Rick Fontana, no pudo acabar su rueda de prensa por tener que atender a hasta seis personas al momento. “Muchos se desplomaban a la vez”, comentó Fontana, que explicó que contaron hasta 25 casos de sobredosis en un margen de poco más de tres horas

Estados unidos tiene un consumo de drogas realmente exorbitante a nivel mundial, esto hace que el negocio de las drogas sea tan atractivo para los traficantes de drogas en el mundo

Este tráfico genera un entramado social de muerte, masacres y demás hecho de violencia dentro de los que se encuentra el desplazamiento forzado; este último es uno de los mayores causantes de indigencia y drogadicción en el caso de montería, pues en definitiva muchos de esos jóvenes que vemos a diario en las calles de nuestra ciudad vienen del campo, en donde la situación se ha tornado difícil, y al llegar a la ciudad se encuentra con panorama desolador, poco esperanzador peor aún se encuentran con el acceso a la droga y por consiguiente al fin de sus oportunidades y por último fin de sus vidas.

Según el meridiano de Córdoba, la situación de la indigencia está pasando a escenarios insospechados, pues las actividades ilícitas en las que se ven involucrados los indigentes son muchísimas, lo cual trae consigo una sensación de inseguridad para la población monteriana, especialmente para los transeúntes y habitantes del sector comprendido entre la calle 35 y la calle 41 entre carreras a la tercera, es decir plena zona céntrica y comercial de montería.

Situación está que no solo afecta a los transeúntes, ni a los pobladores de esta porción de ciudad, también afecta en gran manera a los comerciantes; toda vez que las actividades de comercio se ven disminuidas por el miedo generalizado que surge a partir de la presencia de estos ciudadanos caídos en desgracia a causa de las drogas ilícitas

## **2.5 MARCO CONCEPTUAL**

**SOCIAL:** Recordemos que se entiende por sociedad al conjunto de individuos que comparten una misma cultura y que interactúan entre sí para conformar una comunidad

**EMOCIONAL:** Es un fenómeno tanto físico como psíquico y que, por tanto, tales eventos no son siempre manejables y medibles de manera voluntaria por los individuos, derivando en personalidades en las cuales el sector emocional ejerce mayor influencia o poder

**AFFECTIVO:** Es una de las tantas pasiones del ánimo. Implica la inclinación hacia algo o alguien, es decir, se puede sentir afecto por una persona amiga, por un familiar, por un lugar en el mundo que nos trae buenos recuerdos

**DROGADICCIÓN:** Es un problema de salud causado por el frecuente uso de sustancias adictivas llamadas droga

**DESPLAZAMIENTO FORZADO:** Es el éxodo de personas desde su lugar de origen hasta otros lugares en el mismo territorio, el cual en la mayoría de los casos provocado por la grave y cruenta guerra que vive el país.

**INDIGENCIA:** Se entiende por indigencia el ingreso insuficiente para cubrir una canasta básica de alimentos, vestimenta, etc.

**MENDICIDAD:** Situación social de la persona que no posee otros ingresos para vivir que los que le proporcionan las limosnas.

**BASUCO:** uno es la mezcla de heroína y cocaína, usada por drogadictos

**HEROÍNA:** Droga muy tóxica y adictiva, derivada de la morfina, que suele presentarse en forma de polvo blanco que se inyecta, diluido, por vía intravenosa o se fuma

**COCAINA:** Sustancia que se extrae de las hojas de la coca (arbusto eritroxiláceo) y que tras ser sometida a diversos tratamientos químicos se utiliza como droga o como anestésico local en medicina; como droga suele presentarse en forma de polvo blanco que se esnifa y es muy tóxica y adictiva

**METANFETAMINAS:** La metanfetamina es un potente psicoestimulante. Es un agente agonista adrenérgico sintético, estructuralmente relacionado con el alcaloide efedrina y con la hormona adrenalina.

## 2.6 MARCO LEGAL

Los referentes normativos al respecto son

### 1. CONSTITUCION POLITICA DE COLOMBIA

Art. 1 .Todos los seres humanos nacen libres e iguales en dignidad y derechos dotados de razón y conciencia, deben comportarse fraternalmente los unos con los otros

ART: 13. Todas las personas nacen libres e iguales ante la ley, recibirán la misma protección y trato de las autoridades y gozarán de los mismos derechos, libertades y oportunidades sin ninguna discriminación por razones de sexo, raza, origen nacional o familiar, lengua, religión, opinión política o filosófica. El Estado promoverá las condiciones para que la igualdad sea real y efectiva y adoptará medidas en favor de grupos discriminados o marginados. El Estado protegerá especialmente a aquellas personas que por su condición económica, física o mental, se encuentren en circunstancia de debilidad manifiesta y sancionará los abusos o maltratos que contra ellas se cometan.

ART: 48. La Seguridad Social es un servicio público de carácter obligatorio que se prestará bajo la dirección, coordinación y control del Estado, en sujeción a los principios de eficiencia, universalidad y solidaridad, en los términos que establezca la Ley. Se garantiza a todos los habitantes el derecho irrenunciable a la Seguridad Social. El Estado, con la participación de los particulares, ampliará progresivamente la cobertura de la Seguridad Social que comprenderá la prestación de los servicios en la forma que determine la Ley. La Seguridad Social podrá ser prestada por entidades públicas o privadas, de conformidad con la ley. No se podrán destinar ni utilizar los recursos de las instituciones de la Seguridad

Social para fines diferentes a ella. La ley definirá los medios para que los recursos destinados a pensiones mantengan su poder adquisitivo constante.

## 1. **INFANCIA Y ADOLESCENCIA LEY 1098 DE 2006**

**ARTÍCULO 1o. FINALIDAD.** Este código tiene por finalidad garantizar a los niños, a las niñas y a los adolescentes su pleno y armonioso desarrollo para que crezcan en el seno de la familia y de la comunidad, en un ambiente de felicidad, amor y comprensión. Prevalecerá el reconocimiento a la igualdad y la dignidad humana, sin discriminación alguna.

## 2. código de policía (ley 1801)

Artículo 1. Objeto. Las disposiciones previstas en este Código son de carácter preventivo y buscan establecer las condiciones para la convivencia en el territorio nacional al propiciar el cumplimiento de los deberes y obligaciones de las personas naturales y jurídicas, así como determinar el ejercicio del poder, la función y la actividad de policía, de conformidad con la Constitución Política y el ordenamiento jurídico vigente.

Artículo 2°. Objetivos específicos. Con el fin de mantener las condiciones necesarias para la convivencia en el territorio nacional, los objetivos específicos I de este Código son los siguientes: 1. Propiciar en la comunidad comportamientos que favorezcan la convivencia en el espacio público, áreas comunes, lugares abiertos al público o que siendo privados trasciendan a lo público. 2. Promover el respeto, el ejercicio responsable de la libertad, la dignidad, los deberes y los derechos correlativos de la personalidad humana. , 3. Promover el uso de mecanismos alternativos, o comunitarios, para la conciliación y solución pacífica de desacuerdos entre particulares. 4. Definir comportamientos, medidas, medios y procedimientos de policía. 5. Establecer la competencia de las autoridades de policía en el orden nacional, departamental, distrital y municipal, con observancia del principio de

autonomía territorial. 6. Establecer un procedimiento respetuoso del debido proceso, idóneo, inmediato, expedito y eficaz para la atención oportuna de los comportamientos relacionados Artículo 410 • Atención Integral a la Población Habitante de y en Calle. De conformidad a la Ley 1641 de 2013, establézcase un modelo de atención integral por ciclo vital y diferencial a la población habitante de y en calle, orientada a promover, prevenir, atender, proteger y restablecer derechos, modelo que tendrá como principios la igualdad, diversidad, equidad, universalidad y reconocimiento del individuo, la familia y la comunidad como sujetos de atención y que procure el diálogo y reconocimiento de realidades sociales del territorio y contribuya al bienestar y desarrollo integral del ser.

Parágrafo 1. Con base en el marco conceptual de la Ley 1641 de 2013 y en la caracterización cuantitativa y cualitativa que las entidades territoriales realicen, con la convivencia en el territorio nacional. El modelo de atención integral que contemplará las metodologías de intervención, procedimientos, rutas de atención y servicios requeridos; así mismo, tendrá como ejes la atención psicosocial, la formación y capacitación, gestión de oportunidades, movilización social y reconstrucción de redes, todo ello orientado a la reincorporación responsable, digna y sostenible de los habitantes de y en calle, a sus familias y a la sociedad.

### CAPITULO III

#### MARCO METODOLOGICO

##### 3.1 ENFOQUE



. Este será un trabajo netamente exploratorio; se requiere conocer la real situación de los indigentes en montería, lo cual demanda una tarea ardua de compromisos y dedicación por parte del equipo investigador.

La metodología aplicada en este proyecto se desarrolla mediante el estudio exploratorio el cual busca encontrar las razones o causas que ocasionan ciertos fenómenos y su objetivo es explicar porque ocurre un fenómeno y cuáles son las condiciones para que se presente.

También se desarrolla mediante el estudio descriptivo el cual sirve para analizar como es y cómo se manifiesta un fenómeno y sus componentes, también permite detallar el fenómeno estudiado básicamente a través de la medición de uno de sus atributos. Con la investigación se pretende un cambio o toma de conciencia en la mayoría de personas posibles por medio de información que ayude a aclarar todas las situaciones que giran en torno a los habitantes de la calle lo importante de la investigación y recolección de datos fue por medio de los siguientes instrumentos: encuestas, entrevistas, archivos fotográficos, exploración física y visual

### **3.2 TIPO DE INVESTIGACION**

Pues nosotros partimos de una problemática general que es la indigencia en montería para llegar a una idea central, y conocer los elementos o factores que llevan a estas personas a este problema. A través de la deducción que se planteara los diferentes mecanismos utilizados para dar a conocer las causas y las razones del porque se presenta esta problemática en la actualidad y con cada vez más casos presentes, queremos presentar de ante mano cada factor que se genere y

es relacionado con las problemáticas que se están investigando y tener más claro lo que buscamos con este proyecto.

Estos factores son: la drogadicción, el abandono familiar, etc.

### **3.3 METODO DE INVESTIGACION**

Estas entrevistas serán tomas aleatoriamente en toda la población monteriana y Nos centraremos en entrevistas que nos permitan conocer la percepción de la situación objeto de estudio, para esto es fundamental entrevistarnos con el mayor número de personas que podamos para así poder tener un consolidado que nos guie hacia un conocimiento real y certero de la situación.

En especial las entrevistas con habitantes de la calle (indigentes, para lo cual nos apoyaremos del acompañamiento policivo por razones de seguridad), pues es claro que esta población que vive en situación de indigencia se encuentra muy a la defensiva producto del abandono en nosotros mismos los hemos sumido.

### **3.4 POBLACION Y MUESTRA**

Toda nuestra población y universo son todos los indigentes que se encuentran en la ciudad de montería, especialmente en la zona geográfica urbana comprendida entre la calle 35 y la calle 41 y entre carreras 1 y 3 por esta razón para conocer de primera mano su situación tomaremos muestras aleatorias de varios de ellos con los cuales podamos proyectar la situación real de todos.

Los resultados serán variables porque no todos están en la misma situación o tienen las mismas capacidades ya que estaremos incluyendo a todas estas personas sin tener en cuenta su edad, su origen o idioma , porque la oportunidad es para todos y no tenemos preferencia por ninguno seremos equitativos e igualitarios en cada labor o actividad que se realice.

### **3.5 TECNICA DE RECOLECCION DE DATOS**

**Fuentes de Información.** Nuestras fuentes de información están compuestas por dos géneros

Las primarias la observación porque a través de la observación podemos informarnos acerca de la indigencia en Montería, ya que se puede acceder a la información requerida sin ninguna restricción y está a la vista de la población donde se puede trabajar sin que tengamos un limitante y conocer la situación de cada persona que habitan en la calle. Luego se hace las entrevistas las cuales nos ayudan a obtener todos los sectores sociales y con la población objeto de estudio,

Las secundarias, serán los conceptos bibliográficos referentes al tema de estudio adelantado. Los podemos tomar como guía para nuestra investigación nos servirá de mucha ayuda para realizar este proyecto, porque contamos con todos los materiales y el talento para alcanzar los objetivos requeridos por cada uno de nosotros y poder cumplir con esta labor social.

### **3.6 TECNICA DE PROCESAMIENTO**

- **FORMULARIO DE OBSERVACIÓN**

Del trabajo de campo que tuvo como herramienta a la encuesta se pudo destacar los siguientes aspectos:

- **ANALISIS DE FUENTES PRIMARIAS.**

**Análisis de encuesta.**

En este punto el autor deberá presentar la diagramación de la tabulación de cada uno de los puntos de la encuesta, con su respectiva interpretación y análisis.

En la encuesta realizada en la ciudad de montería durante varias semanas y en donde se le pregunto a la población monteriana sobre ciertos aspectos que atañen a el asunto del tema de estudio pudo establecerse varias conceptualizaciones de la población hacia estas personas.

### **Análisis de entrevista**

Este es otro punto que hay que resaltar, porque aquí es donde encontraras toda la información de las personas que se encuestaron (ciudadanos e indigencia) y obtendrás todo un campo de ideas con la información suministrada.

### **3.7 ANALISIS DE DATOS**

Con el ánimo de conocer la percepción que tiene la ciudadanía Monteriana a cerca de los indigentes que diario nos encontramos en la calle y con la finalidad de conocer ciertos aspectos inherentes a estos decimos recolectar una serie de informaciones que nos entregaran una visión más amplia sobre este trascendental tema de estudio es por esto que quisimos conocer hasta donde las personas encuestadas conocían o sabían que significa indigencia, encontrándonos con que todas las personas consultadas conocen que es este fenómeno social, lo cual nos da tranquilidad pues eso nos indica que el monteriano o los monterianos sabemos que existe esta condición para muchos de nuestros compatriotas

De igual modo y en términos generales pudo conocerse en la investigación las percepciones que tienen los monterianos sobre lo que ellos consideran es o son los factores generadores de indigencia, así como los lugares más frecuentados por los indigentes; pudo conocerse además que grado de solidaridad han tenido los monterianos para con los indigentes y que estamentos deberían ser actores coadyuvantes en los procesos de rehabilitación y ayuda humanitaria para esta población específica.

Pudo conocerse además el concepto de los monterianos sobre la pertinencia o no de que se cree una organización sin ánimo de lucro que pueda ser interviniente en la prestación de servicios que mitiguen la difícil situación de los indigentes.

Así mismo se conoció el grado de disposición que tendrían los monterianos para prestar algún tipo de ayuda a los indigentes, y si ellos consideran que prestar ayuda a este tipo de personas sería útil para ellos o no y en qué aspectos podría hacerse énfasis para prestar ese apoyo.

### **3.8 VALIDACION Y CONFIABILIDAD**

Todo este trabajo investigativo nos lleva a que entre la sociedad civil, la fuerza pública, el gobierno nacional, departamental y municipal, la diferentes tendencias religiosas, las universidades y los comerciantes, podamos tomar cartas en el asunto, para dar inicio a verdaderas acciones de valor que permitan mitigar esta problemática en favor de todos.

No se trata de hacerle un favor a los indigentes, pues en definitiva si a ellos los resocializamos o mitigamos sus problemas en definitivas estaríamos aminorando el gran problema de inseguridad que actualmente vivimos

Los indigentes son una realidad y como tal debemos vincular a todas las fuerzas vivas en favor de la solución práctica (no teórica) de la problemática social actual

Para ello entonces surge una idea y es dar vida jurídica a una ESAL, (empresa social sin ánimo de lucro) con la cual se pueda trabajar activamente en favor de esta población en específico

## **CAPITULO IV**

### **RECOLECCION Y TABULACION DE LOS RESULTADOS**

**TABULACION DE LA ENCUETSAS REALIZADA A LOS HABITANTES DE LA CALLE DE LA CIUDAD DE MONTERIA EN EL SECTOR DE LA CALLE 35 Y 41 DE LA AVENIDA PRIMERA**

**OBJETIVO GENERAL:**

- Identificar los factores sociales, económicos, emocionales que inducen a la población monteriana y de sus alrededores a convertirse en un habitante de la calle.

**OBJETIVO ESPECIFICO:**

- Mostrar los impacto sociales de las personas que se encuentran en la indigencia en la ciudad de montería
- Dar a conocer a los entes territoriales y gubernamentales del departamento de córdoba los componentes físicos y sociales que han llevado a muchas personas a la indigencia.

**FORMATO DE ENCUESTA**

CORPORACIÓN UNIFICADA NACIONAL DE EDUCACIÓN SUPERIOR

ENCUESTA SOCIO – ECONÓMICA PARA LOS HABITANTES DE LA CALLE DE LA CIUDAD DE MONTERIA EN EL SECTOR DE LA CALLE 35 Y 41 DE LA AVENIDA PRIMERA

OBJETIVO: Identificar los factores sociales, económicos, emocionales que inducen a la población monteriana y de sus alrededores a convertirse en un habitante de la calle.

1. SEXO: M \_\_\_\_\_ F \_\_\_\_\_

2. EDAD \_\_\_\_\_

3. Lugar de origen: \_\_\_\_\_

4. Cuantos años tiene de estar viviendo en la indigencia \_\_\_\_\_

5. Tienes familiares: Si \_\_\_\_\_ No \_\_\_\_\_.

Cuales:

---

---

6. A que te dedicabas antes de estar en la indigencia:

---

---

7. Cuantas personas de este sector viven en la indigencia \_\_\_\_\_

8. Cuáles fueron las razones por las cuales ingresaste a la indigencia

---

---

---

9. Cómo los trata la sociedad

---

---

10. Reciben ayuda por parte del municipio o de alguna otra entidad

---

---

11. Cuál es tu nivel educativo

---

12. Qué tipo de ayudas te gustaría recibir por parte del municipio o de la comunidad

---

---

13. Recibes atención de salud integral

---

14. De que viven, que actividades realizan para conseguir suplir sus necesidades básicas

---

---

15. Consumes droga. Si \_\_\_\_ No\_\_\_\_\_ porque

---

---

16. Cuantas comidas consumen en el día



---

---

17. Como resuelven los conflictos que se les presentan con sus compañeros o alguna otras personas

---

---

18. Qué actividades te gustaría realizar

---

---

19. Qué piensa tu familia de esta situación

---

---

20. Recibes ayuda por parte de tus familiares

---

---

## **ANÁLISIS DE ENCUESTAS**

### **1) SEXO DE LAS PERSONAS ENCUESTADAS**

	SEXO	MUESTRA	PORCENTAJES
--	------	---------	-------------

A	MASCULINO	17	71%
B	FEMENINO	8	33%
<b>TOTAL</b>		<b>24</b>	<b>100%</b>

GRAFICA N° 1 SEXO

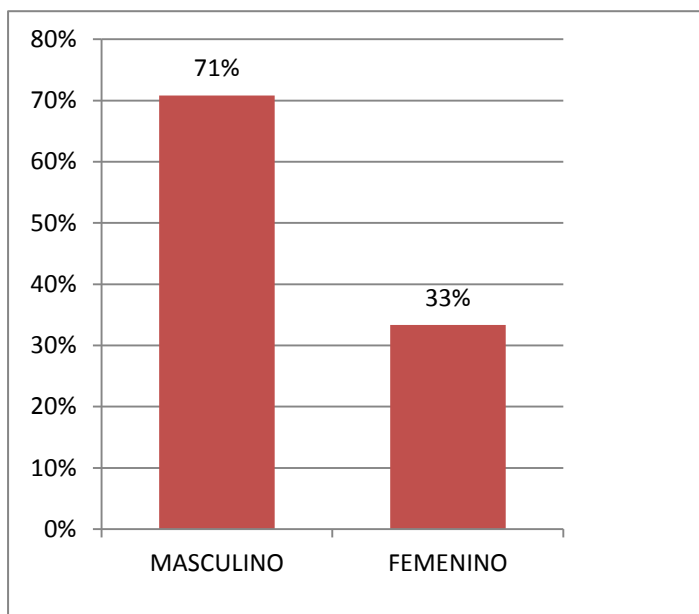

RESUMEN ESTADISTICO DEL SEXO	
Media	0,520833333
Error típico	0,1875
Mediana	0,520833333
Moda	#N/A
Desviación estándar	0,265165043
Varianza de la muestra	0,0703125
Curtosis	#DIV/0!
Coefficiente de asimetría	#DIV/0!
Rango	0,375
Mínimo	0,333333333
Máximo	0,708333333
Suma	1,041666667
Cuenta	2

ANALISIS: Teniendo en cuenta la información anterior podemos deducir que del 100% de las personas encuestadas el 71% corresponde al sexo masculino y el 33% corresponde al sexo femenino obteniendo un total del 100 % de 24 personas encuestadas.

## 2) EDADES DE LAS PERSONAS ENCUESTADAS

	EDADES	MUESTRA DE LA ENCUESTA	PORCENTAJES
A	20	1	4%

B	21	1	4%
C	22	1	4%
D	24	1	4%
E	27	1	4%
F	28	1	4%
G	30	2	8%
H	31	1	4%
I	32	2	8%
J	35	2	8%
K	38	2	8%
L	39	1	4%
M	40	1	4%
N	42	1	4%
Ñ	45	1	4%
O	50	1	4%
P	53	1	4%
Q	54	1	4%
R	63	1	4%
S	68	1	4%
<b>TOTALES</b>		<b>24</b>	<b>100%</b>

## GRAFICA N° 2 EDADES

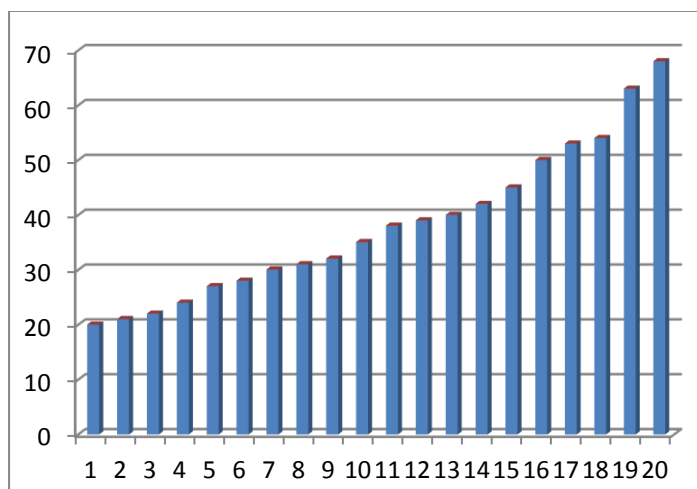

RESUMEN ESTADISTICO DE LAS EDADES	
Media	0,05
Error típico	0,003823596
Mediana	0,041666667
Moda	0,041666667
Desviación estándar	0,017099639
Varianza de la m	0,000292398
Curtosis	0,698529412
Coefficiente de a	1,624465724
Rango	0,041666667
Mínimo	0,041666667
Máximo	0,083333333
Suma	1
Cuenta	20

ANALISIS: La gráfica n°2 resumen las edades de las personas que se tomaron como muestra para realización de la encuesta desarrollada a los habitantes de la calle “indigentes” de la ciudad de montería. Obteniendo como resultado un 100% en diferentes edades.

### 3) LUGARES DE ORIGEN DE LAS PERSONAS ENCUESTADAS

	LUGAR DE ORIGEN	MUESTRA	PORCENTAJES
3			
a	ANTIOQUIA	4	17%
b	BOYACA	1	4%
c	CARTAGENA	2	8%
d	MAICAO	1	4%
e	MONTERIA	15	63%
f	NO SABEN	1	4%

**GRAFICA N° 3 LUGARES DE ORIGEN**

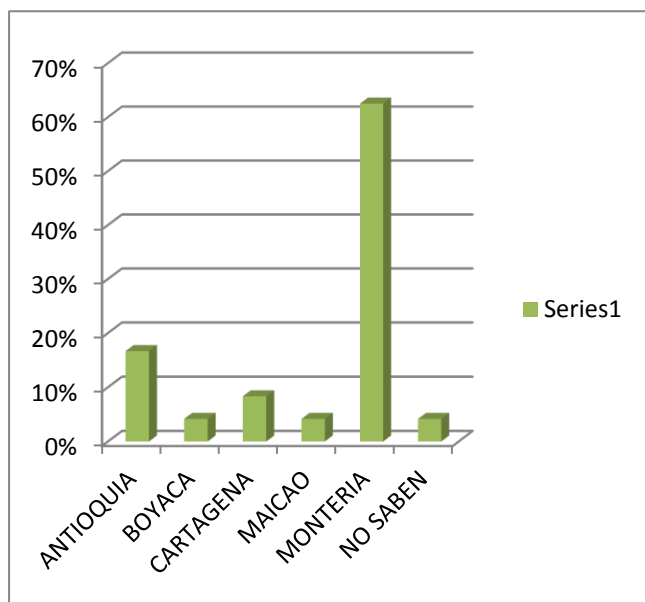

<i>resumen estadístico de la grafica 3</i>	
Media	0,166666667
Error típico	0,093788572
Mediana	0,0625
Moda	0,041666667
Desviación estándar	0,229734146
Varianza de la muestra	0,052777778
Curtosis	5,035924515
Coeficiente de asimetría	2,222964233
Rango	0,583333333
Mínimo	0,041666667
Máximo	0,625
Suma	1
Cuenta	6

EN LA GRAFICA N° 3 se observa que el 63% de los indigentes encuestados son de la ciudad de montería, dando así un porcentaje bastante alto que demuestra que hay más personas de esta ciudad que de otros lugares. Con un porcentaje del 100% de las personas encuetas.

#### 4) AÑOS DE ESTAR EN LA INDIGENCIA.

	AÑOS DE ESTAR EN INDIGENCIA	MUESTRA	PORCENTAJES
A	1 año	1	4%
B	4 años	1	4%
C	7años	1	4%
D	10 años	6	25%
E	12 años	5	21%
F	14 años	1	4%
G	15 años	1	4%
H	19 años	2	8%
I	20 años	2	8%
J	30 años	3	13%
K	50 años	1	4%
<b>totales</b>		<b>24</b>	<b>100%</b>

GRAFICA N° 4

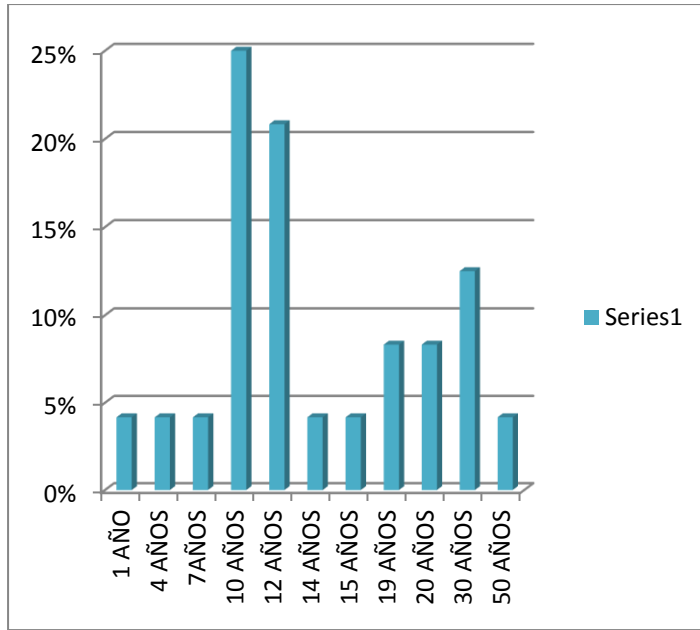

<i>resumen estadístico de la grafica4</i>	
Media	0,090909091
Error típico	0,022345275
Mediana	0,041666667
Moda	0,041666667
Desviación estándar	0,074110892
Varianza de la muestra	0,005492424
Curtosis	1,104505219
Coefficiente de asimetría	1,491715461
Rango	0,208333333
Mínimo	0,041666667
Máximo	0,25
Suma	1
Cuenta	11

**ANÁLISIS:** podemos observar en el resultado de la información obtenida en la gráfica N° 4, que entre el 25% y el 20% hay más personas con menos tiempo de estar, en la indigencia a diferencia de los otros rangos que hay más tiempo pero menos personas. Dando un índice de resultado bastante alentador. Entre el tiempo y la cantidad de personas. Dando un total máximo del 100% de 24 personas encuestadas.

### 5) TIENES FAMILIAS

TIENES FAMILIAS	MUESTRA	PORCENTAJE
SI	17	71%
NO	7	29%
<b>TOTALES</b>	<b>24</b>	<b>100%</b>

### GRAFICA N° 5

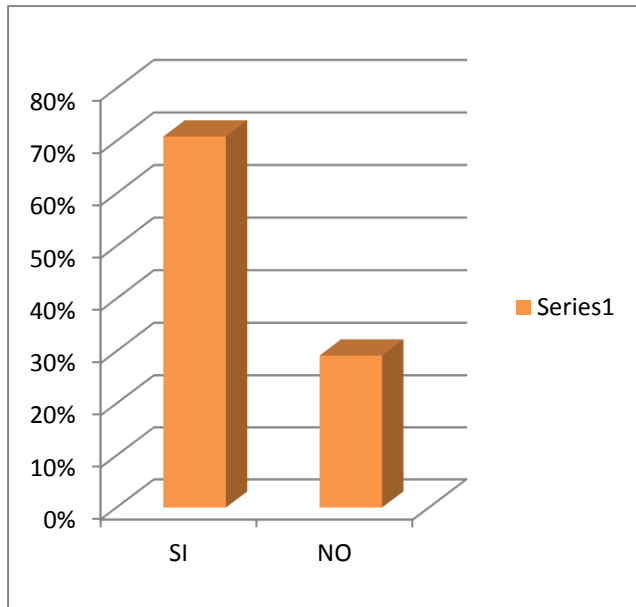

resumen estadístico de la grafica5	
Media	0,5
Error típico	0,208333333
Mediana	0,5
Moda	#N/A
Desviación estándar	0,294627825
Varianza de la muestra	0,086805556
Curtosis	#¡DIV/0!
Coefficiente de asimetría	#¡DIV/0!
Rango	0,416666667
Mínimo	0,291666667
Máximo	0,708333333
Suma	1
Cuenta	2

**ANALISIS:** la información elaborada en la gráfica 5 de las personas encuestadas nos arroja un resultado del 71% confirmando que si tienen familia, a comparación del 29% dicen no tener familia, dando así un resultado del 100% de los encuestados.

## 6) DEDICACION ANTES DE LA INDIGENCIA

DEDICACION ANTES DE LA INDIGENCIAS	MUESTRA	PORCENTAJES



oficios varios	21	88%
Estudiantes	3	13%
<b>TOTALES</b>	<b>24</b>	<b>99%</b>

GRAFICA N° 6

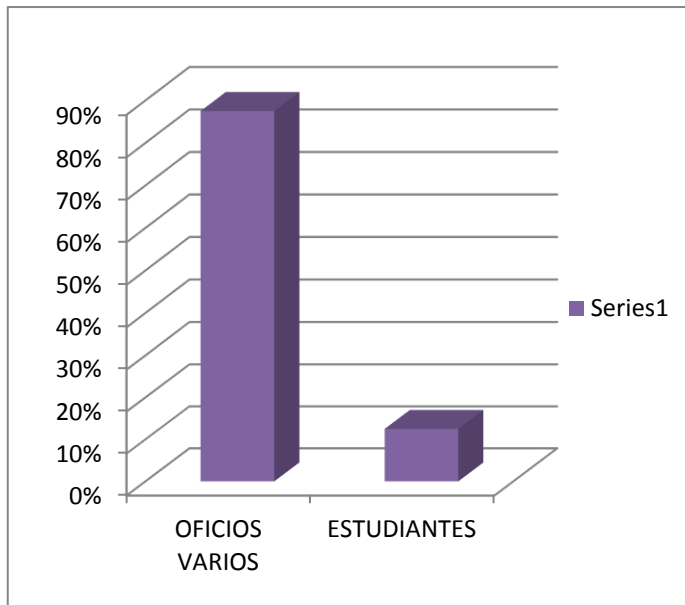

<i>resumen estadístico de la grafica 6</i>	
Media	0,5
Error típico	0,375
Mediana	0,5
Moda	#N/A
Desviación estándar	0,530330086
Varianza de la muestr	0,28125
Curtosis	#¡DIV/0!
Coefficiente de asime	#¡DIV/0!
Rango	0,75
Mínimo	0,125
Máximo	0,875
Suma	1
Cuenta	2

**ANALISIS:** el resultado de la gráfica 6 no muestra que el 88% de las personas encuestadas se dedicaban a oficios varios antes de llegar a ese mundo de la indigencia, y el 13% se dedicaba a estudiar dado un total del 99%.

### 7) CUANTOS INDIGENTES HAY EN EL SECTOR

CUANTOS INDIGENTES HAY EN EL SECTOR	MUESTRA	PORCENTAJES
40	3	13%
50	5	21%
70	2	8%
80	4	17%
100	6	25%
200	2	8%
300	2	8,3%
<b>TOTALES</b>	<b>24</b>	<b>100%</b>

GRAFICA N° 7

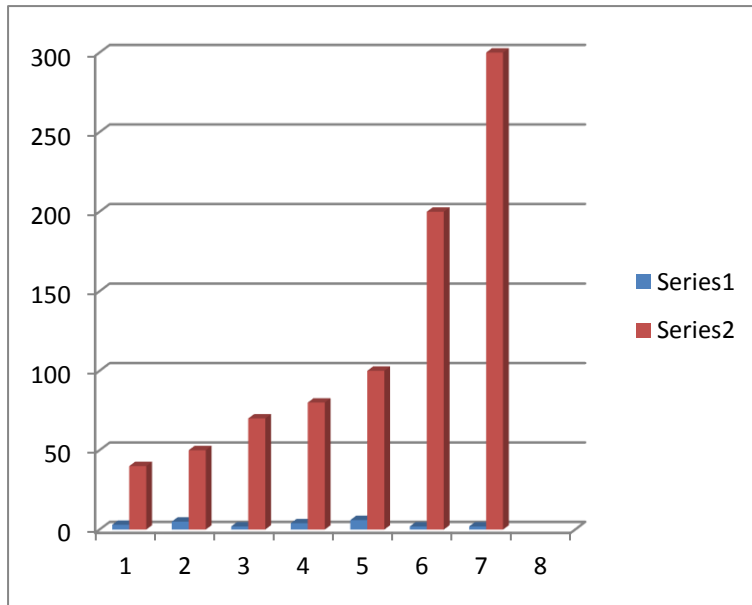

resumen estadístico de la grafica 7	
Media	0,142857143
Error típico	0,025486573
Mediana	0,125
Moda	0,083333333
Desviación estándar	0,067431133
Varianza de la mues	0,004546958
Curtosis	-1,151008264
Coefficiente de asim	0,674088415
Rango	0,166666667
Mínimo	0,083333333
Máximo	0,25
Suma	1
Cuenta	7

**ANÁLISIS:** la gráfica 7 nos arroja unos índices de datos variados en el cual podemos observar la gráfica y la tabla de muestra que el 25% y el 21% se acerca a los datos que maneja la alcaldía, a diferencia de los otros resultados que están por encima del rango que sea venido investigado, dado así un total del 100% de las 24 personas encuestadas.

### 8) RAZON POR EL CUAL INGRESO A LA INDIGENCIA

8	MOTIVO POR EL CUAL INGRESO A LA INDIGENCIA	MUESTRA	PORCENTAJES
a	drogadicción	8	33%
b	violencia intrafamiliar	10	42%
c	no sabe	5	21%
d	no respondió	1	4%

total		24	100%
-------	--	----	------

**GRAFICA N° 8**

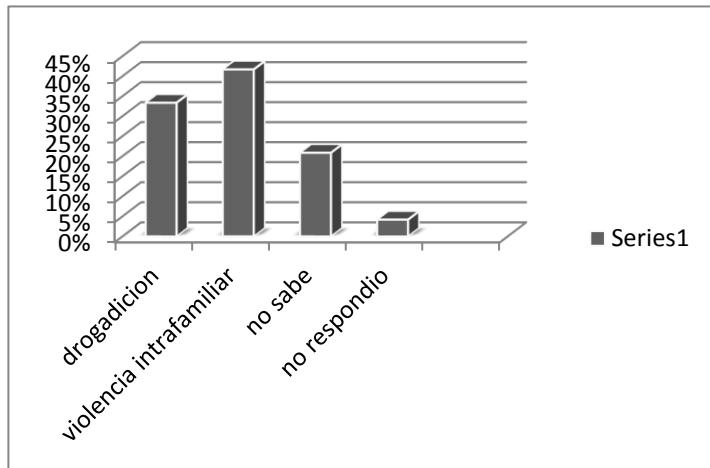

Media	0,25
Error típico	0,081578751
Mediana	0,270833333
Moda	#N/A
Desviación e	0,163157502
Varianza de	0,02662037
Curtosis	-0,768431002
Coeficiente	-0,599580687
Rango	0,375
Mínimo	0,041666667
Máximo	0,416666667
Suma	1
Cuenta	4

**ANALISIS:** en la gráfica 8 podemos observar que el 42% de las personas encuestadas se encontró un alarmante diagnóstico y es ver el motivo por el cual hay indigentes en la calle y ese flagelo que día tras día se presenta entre las familias (violencia intrafamiliar), es el dato más elevado que se obtuvo en esta gráfica, a comparación de los demás que lo hacen por familiares fallecidas o por gusto. Dando como resultado final un 100%

## 9) EL TRATO DE LA SOCIEDAD

	COMO LOS TRATA LA SOCIEDAD	MUESTRA	PORCENTAJES
A	bien	13	54%
B	regular	7	29%
C	mal	4	17%
<b>totales</b>		<b>24</b>	<b>100%</b>

GRAFICA N° 9

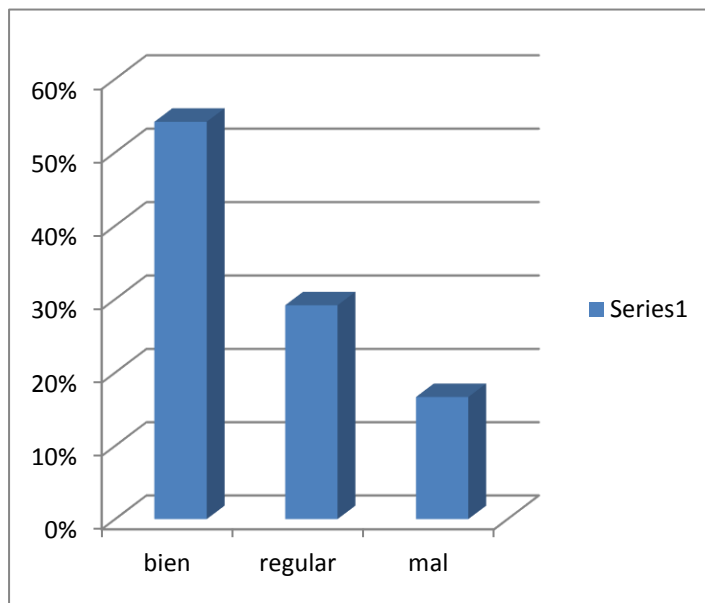

<i>resumen estadístico de la grafica 9</i>	
Media	0,333333333
Error típico	0,110239638
Mediana	0,291666667
Moda	#N/A
Desviación estándar	0,190940654
Varianza de la muestra	0,036458333
Curtosis	#¡DIV/0!
Coficiente de asimetría	0,93521953
Rango	0,375
Mínimo	0,166666667
Máximo	0,541666667
Suma	1
Cuenta	3

**ANALISIS:** la gráfica 9 se observa un resultado positivo ya que el 56% de la sociedad los trata bien, y con un rango del 29% dicen que regular, y solo el 17% de la sociedad los trata mal. Llevando acabo un resultado del 100% de opinión de como los trata la sociedad.

### 10) RECIBE AYUDA POR ALGUNA ENTIDAD

	RECIBE AYUDA POR UNA ENTIDAD	MUESTRA	PORCENTAJES
A	Alcaldía	2	8%
B	Municipio	1	4%
C	Estudiantes universitarios	4	17%
D	Comfacor	1	4%
F	Organizaciones sociales	3	13%
G	Personas del común	3	13%
H	Ninguna de las anteriores	10	42%
<b>totales</b>		<b>24</b>	<b>100%</b>

GRAFICA N° 10

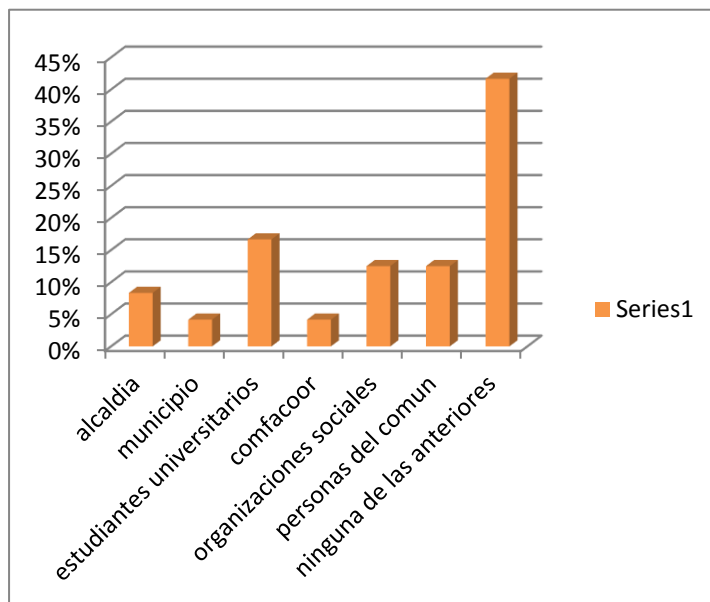

resumen estadístico de la grafica 10	
Media	0,25
Error típico	0,115190491
Mediana	0,125
Moda	0,041666667
Desviación estándar	0,325807909
Varianza de la muestra	0,106150794
Curtosis	4,905380383
Coficiente de asimet	2,199182044
Rango	0,958333333
Mínimo	0,041666667
Máximo	1
Suma	2
Cuenta	8

**ANALISIS:** cómo podemos observar en la gráfica 10 nos da como resultado que el 42% dice no recibir ayuda de ninguna entidad que son pocos los que ayudan a estas personas de la calle que por un motivo diferente están en la indigencia.

### 11) NIVEL EDUCATIVO

11	NIVEL DE EDUCACION	MUESTRA	PORCENTAJES
A	primaria	8	33%
B	bachiller graduado	3	13%
C	bachiller sin terminar	4	17%
D	universitario	1	4%
F	no estudio	4	17%
G	no respondieron	1	4%
H	no se acuerdan	3	13%
TOTALES		24	100%

**GRAFICA N° 11**

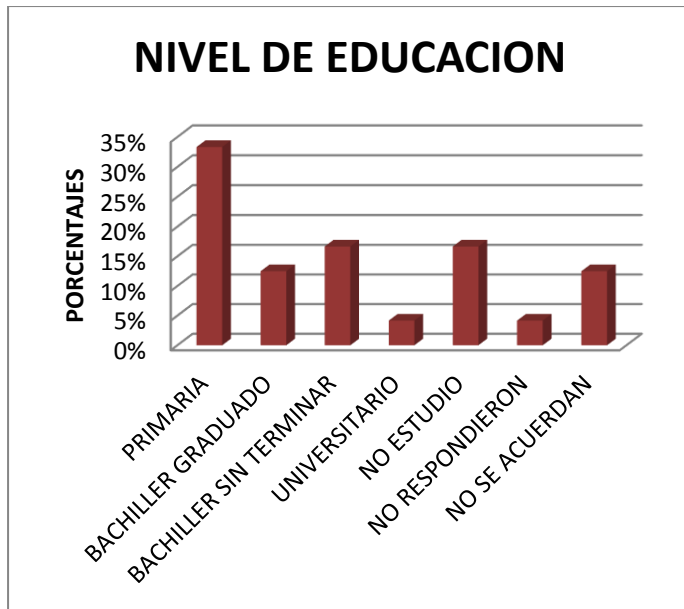

RESUMEN ESTADISTICO DE LA GRAFICA 11	
Media	0,142857143
Error típico	0,037331126
Mediana	0,125
Moda	0,125
Desviación estándar	0,098768877
Varianza de la muestr	0,009755291
Curtosis	2,087331227
Coeficiente de asime	1,175488664
Rango	0,291666667
Mínimo	0,041666667
Máximo	0,333333333
Suma	1
Cuenta	7

**ANALISIS:** en la gráfica n°11 observamos que el nivel de estudios, de los indigentes de la ciudad de montería es la primaria con un 33% a diferencia de otros niveles como bachillerato que muestra un 13% que terminaron su nivel secundario. Otro dato muy importante es el no haber terminado su nivel secundario y el que nunca estudio dando así un resultado igual del 17% como lo muestra la gráfica, mientras las demás muestras arrojan datos muy bajos, por otro lado el dato del 13% son de persona que no se acuerdan si estudiaron o no es un dato medio como resultado ante esta información, con un total del 100% de resultado final.

## 12) TIPOS DE AYUDA QUE LES GUSTARIA RECIBIR

12	TIPOS DE AYUDAS QUE LE GUSTARIA RECIBIR	MUESTRA	PORCENTAJES
----	---	---------	-------------



A	Rehabilitación	5	21%
B	Trabajos	5	21%
C	Viviendas	5	21%
D	Estudios	1	4%
F	Ropa y Comidas	4	17%
G	Cualquier ayuda	1	4%
H	Medicamentos	1	4%
I	No respondieron	2	8%
Totales		24	100%

**GRAFICA N° 12**

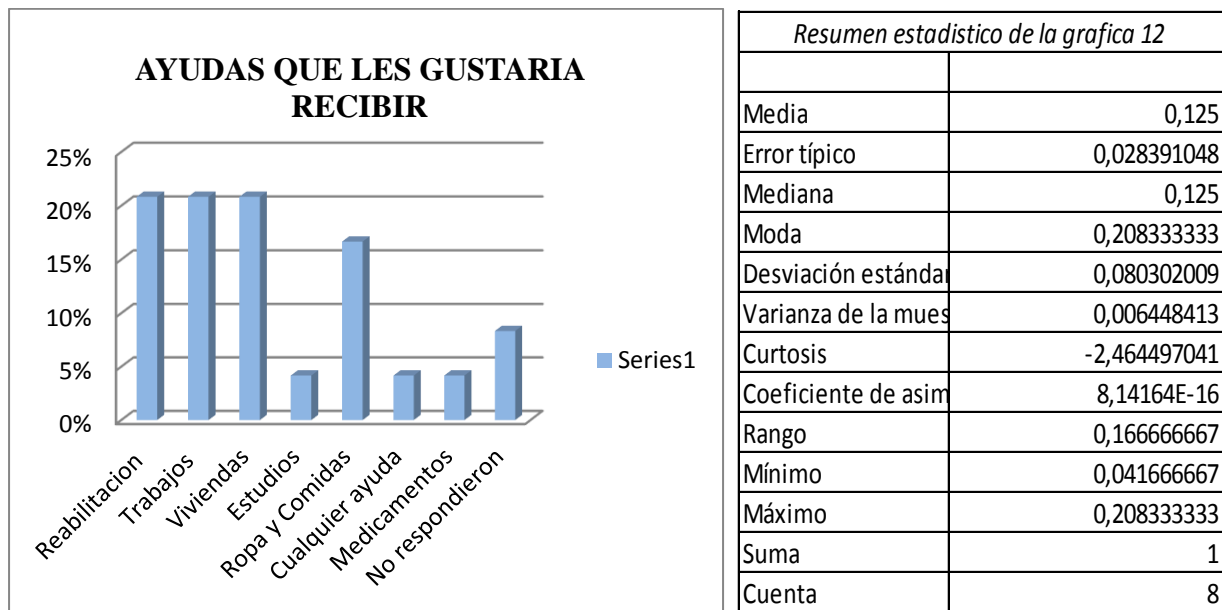

Resumen estadístico de la grafica 12	
Media	0,125
Error típico	0,028391048
Mediana	0,125
Moda	0,208333333
Desviación estándar	0,080302009
Varianza de la muestra	0,006448413
Curtosis	-2,464497041
Coefficiente de asimetría	8,14164E-16
Rango	0,166666667
Mínimo	0,041666667
Máximo	0,208333333
Suma	1
Cuenta	8

**ANÁLISIS:** la gráfica n°12 se observa que el 21% de las personas encuestada les gustaría recibir ayudas como rehabilitación, trabajo, y una vivienda digna, por otro lado el 17% piden ropa y comida. A diferencia de los otros datos que muestra que cualquier ayuda le basta, el otro 8% restante no respondió nada. Con esta información clara podemos resaltar que los indigentes que habitan en la ciudad de montería

les gustaría recibir una ayuda por parte de los entes territoriales. Con esto se obtiene un total del 100% de resultado ante las encuestas realizadas.

### 13) RECIBES SALUD INTEGRAL

RECIBE SALUD INTEGRAL	MUESTRA	PORCENTAJE
No	16	67%
Si	7	29%
no responde	1	4%
<b>totales</b>	<b>24</b>	<b>100%</b>

GRAFICA N° 13

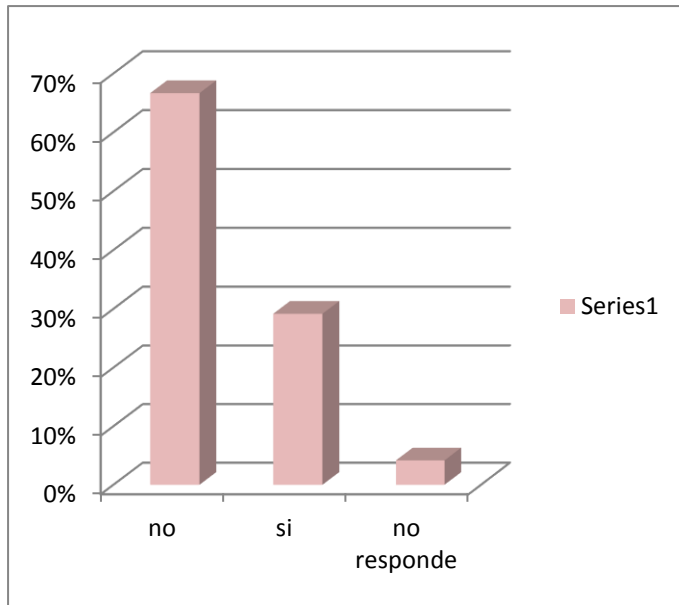

resumen estadístico de la grafica 13	
Media	0,333333333
Error típico	0,181620789
Mediana	0,291666667
Moda	#N/A
Desviación estándar	0,314576435
Varianza de la muestra	0,098958333
Curtosis	#¡DIV/0!
Coefficiente de asimetría	0,585582726
Rango	0,625
Mínimo	0,041666667
Máximo	0,666666667
Suma	1
Cuenta	3

**ANÁLISIS:** se observa en la gráfica 13 que 67% de los indigentes dicen no recibir ninguna clase de salud médica, como resultado a este dato es muy alentador ya que todos tenemos derecho y deberes de recibir los servicios de salud, en Colombia el otro 29% dice si esto deduce que son pocos los que reciben los servicios y el otro 4% restante no responde nada. Con todos estos datos nos da un total de resultado del 100%

#### 14) ACTIVIDAD A LA QUE SE DEDICAN PARA SOBREVIVIR

14	ACTIVIDADES A LAS QUE SE DEDICAN	MUESTRA	PORCENTAJE
a	reciclaje	15	63%

b	malabares	2	8%
c	cuidar vehículos	3	13%
d	no responden	2	8%
e	ninguna	2	8%
total		24	99%

**GRAFICA N° 14**

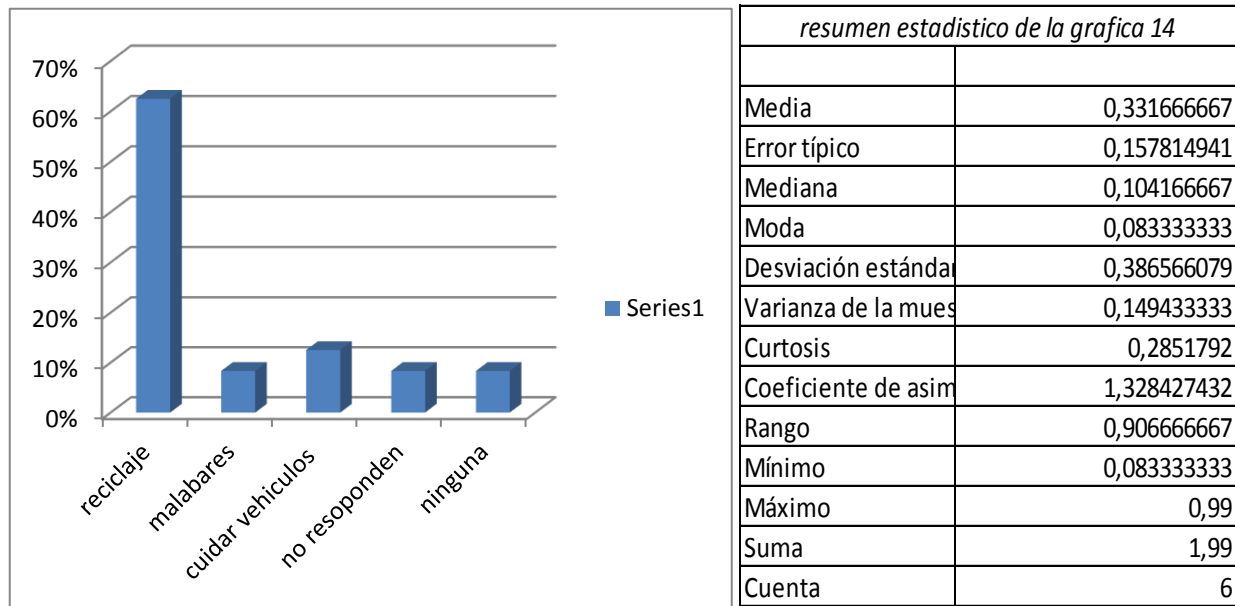

**ANALISIS:** en esta grafica nos muestra como resultado un dato del 63% que se dedican a reciclar para cubrir su necesidad, en comparación de los otros datos que son muy bajos con un 8% que no responde nada y un 4% hace malabares y hacen favores. Con un total del 100% de las 24 encuestas realizadas.

### 15) CONSUMIDORES DE DROGAS

CONSUMES DROGAS	MUESTRA	PORCENTAJES
si	19	79%
no	3	13%
no responden	2	8%
Totales	24	100%

GRAFICA N° 15

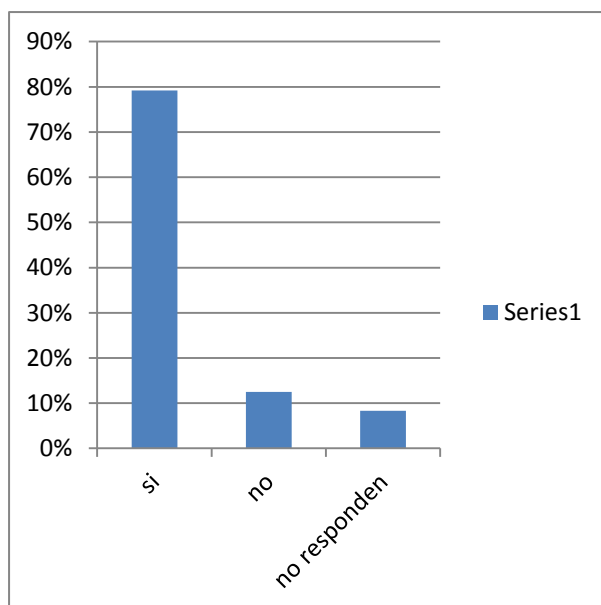

<i>resumen estadístico de la grafica 15</i>	
Media	0,333333333
Error típico	0,229482106
Mediana	0,125
Moda	#N/A
Desviación estándar	0,397474667
Varianza de la muestra	0,157986111
Curtosis	#¡DIV/0!
Coefficiente de asimetría	1,710662618
Rango	0,708333333
Mínimo	0,083333333
Máximo	0,791666667
Suma	1
Cuenta	3

**ANALISIS:** la gráfica n° 15 no muestra que el 79% de los indigentes son consumidores de drogas es un porcentaje muy alto en relación a los que dicen no consumir que es del 13% y el 8% no responde nada. Personas que fueron encuestadas, arrojando como resultado un alto índices de drogadicción, que conlleva a estas personas a refugiarse a esta sustancia psicoactiva, y así llevándolos a la calle. Con este resultado nos permite tener un total del 100%

### 15.1 JUSTIFICACIÓN DEL PORQUE COMSUMEN DROGAS

JUSTIFICACIÓN AL PORQUE CONSUMEN DROGAS	MUESTRA	PORCENTAJE
me gusta	7	29%
decepción	3	13%
tranquilidad	4	17%
no responden	10	42%

Totales	24	100%
---------	----	------

**GRAFICA N° 15.1 justificación**

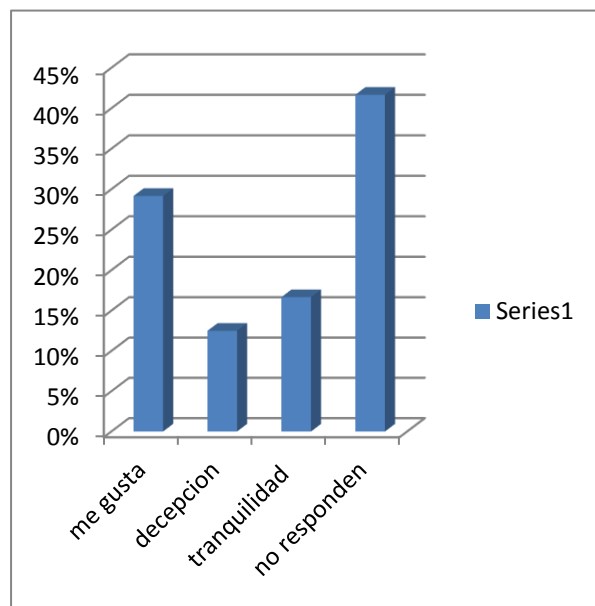

*resumen estadístico de la justificación grafica 15*

Media	0,25
Error típico	0,065880785
Mediana	0,229166667
Moda	#N/A
Desviación estándar	0,131761569
Varianza de la muestra	0,017361111
Curtosis	-1,7
Coefficiente de asimetría	0,632455532
Rango	0,291666667
Mínimo	0,125
Máximo	0,416666667
Suma	1
Cuenta	4

**ANÁLISIS:** en esta grafica 15.1 se puede observar el por qué consumen droga el motivo por el cual lo hacen. El 29% de los indigentes lo hacen por gusto, en comparación con los otros datos que el 42% no respondió nada, y el 17% lo hace para tranquilizarse. Y el otro 13% por decepción, con respuesta a estos datos podemos deducir que cada grupo tiene un motivo para estar en ese mundo de la drogadicción. Con resultado a esto se obtiene un total del 100%

### 16) CUANTAS COMIDAS CONSUMEN AL DIA

CUANTAS COMIDAS CONSUMEN AL DIA	MUESTRA	PORCENTAJES
1 comida	4	17%
todas	9	38%
de vez en cuando	3	13%
2 comidas	7	29%
no responde	1	4%
Totales	24	100%

**GRAFICA N° 16**



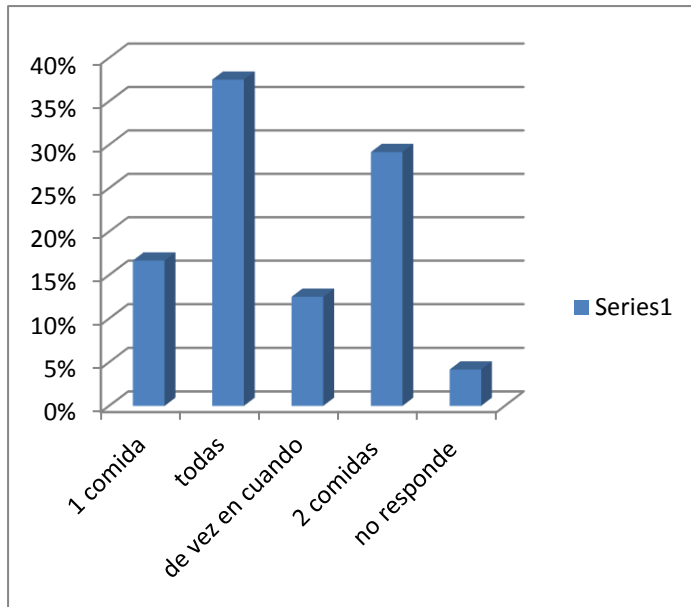

resumen estadístico de la grafica 16	
Media	0,2
Error típico	0,059511904
Mediana	0,166666667
Moda	#N/A
Desviación estándar	0,133072662
Varianza de la muestra	0,017708333
Curtosis	-1,343713956
Coficiente de asimetría	0,300833238
Rango	0,333333333
Mínimo	0,041666667
Máximo	0,375
Suma	1
Cuenta	5

**ANALISIS:** en esta grafica se muestra la cantidad de comidas que se pueden comer estas personas en la indigencia, como se observa en la gráfica el 38% dicen comérselas todas eso quiere decir que de una o u otra forma comen, y el 29% solo dicen comer dos nada más. El otro 17% dice que solo alcanza a comerse una sola. Y el 13% respondieron que de vez en cuando. Y solo el 4% no respondió nada. Con un resultado muy positivo a lo que se esperaba, con un total del 100%

## 17) COMO RESUELVEN LOS CONFLICTOS ENTRE COMPAÑEROS

COMO RESUELVEN LOS	MUESTRA	PORCENTAJES
--------------------	---------	-------------

COMFLICTOS ENTRE COMPAÑEROS		
violencia física	12	50%
evita las discusiones	5	21%
dialogando	6	25%
no responde	1	4%
totales	24	100%

**GRAFICA N° 17**

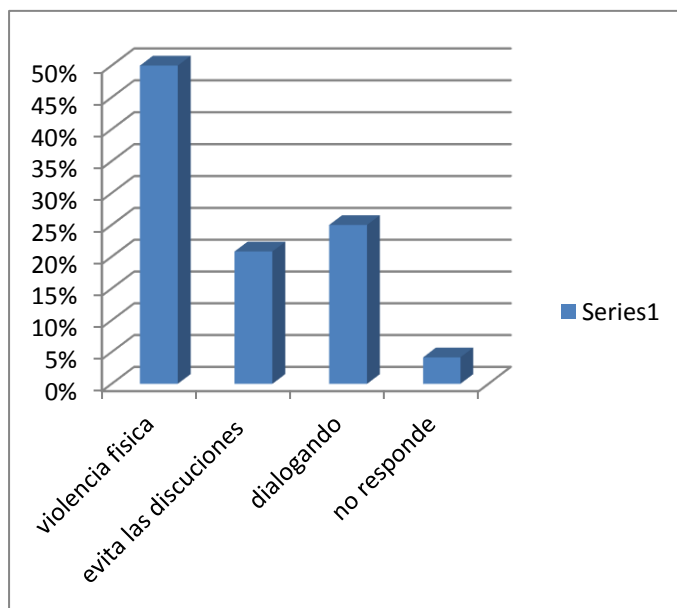

<i>resumen estadístico de la grafica 17</i>	
Media	0,25
Error típico	0,094709595
Mediana	0,229166667
Moda	#N/A
Desviación estándar	0,18941919
Varianza de la muestra	0,03587963
Curtosis	1,5
Coefficiente de asimetría	0,638624533
Rango	0,458333333
Mínimo	0,041666667
Máximo	0,5
Suma	1
Cuenta	4

**ANÁLISIS:** podemos observar que en la gráfica n°17 nos muestra que el 50% de los indigentes resuelve sus conflictos es con la violencia física, ya que no tiene un conocimiento claro de cómo resolverlos. En cambio el 25% de ellos respondieron que el dialogando es la mejor solución. En comparación al 21% que dicen que es mejor evitar las discusiones. Y el 4% no respondió nada con un total del 100%

### 18) QUE ACTIVIDADES TE GUSTARIA REALIZAR

18	ACTIVIDAD QUE LE GUSTARÍA REALIZAR	MUESTRA	PORCENTAJES
a	comerciante	3	13%
b	vigilante	1	4%
c	oficios varios	13	54%
d	seguir estudiando	2	8%
e	no sabe	1	4%
f	re creacionista	1	4%
g	reciclador	3	13%
totales		24	100%

**GRAFICA N° 18**

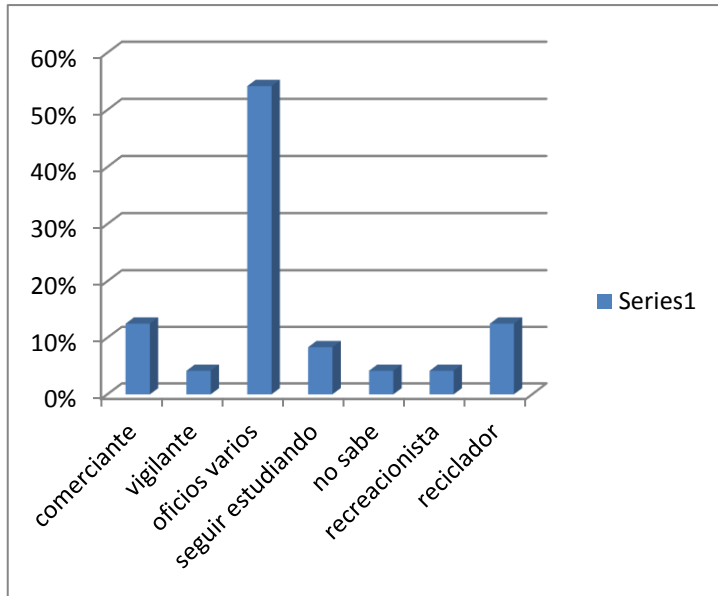

Media	0,142857143
Error típico	0,067954539
Mediana	0,083333333
Moda	0,041666667
Desviación estándar	0,17979081
Varianza de la mues	0,032324735
Curtosis	6,044108817
Coefficiente de asim	2,412934948
Rango	0,5
Mínimo	0,041666667
Máximo	0,541666667
Suma	1
Cuenta	7

**ANALISIS:** la gráfica 18 se muestran los datos de las actividades que le gustaría realizar y nos arroja un 54% de oficios varios y otro dato es el 13% como reciclador, y el otro 13% dice que les gustaría realizar actividades de ser comerciantes. El 4% no responde nada. Y el 4% de Re creacionista, y por último el 8% quiere seguir estudiando con este resultado quiere decir que todos ellos tienes un sueño. Pero que por motivos de las drogas se ve frustrado en medio de las calles, esto nos arroja un total de 100%

## 19)

### OPINION FAMILIAR

OPINION FAMILIAR	MUESTRA	PORCENTAJES
no se relacionan	8	33%
lo aceptan	2	8%

nada	3	13%
decepción	5	21%
no responden	4	17%
no tiene familia	2	8%
totales	24	100%

**GRAFICA N° 19**

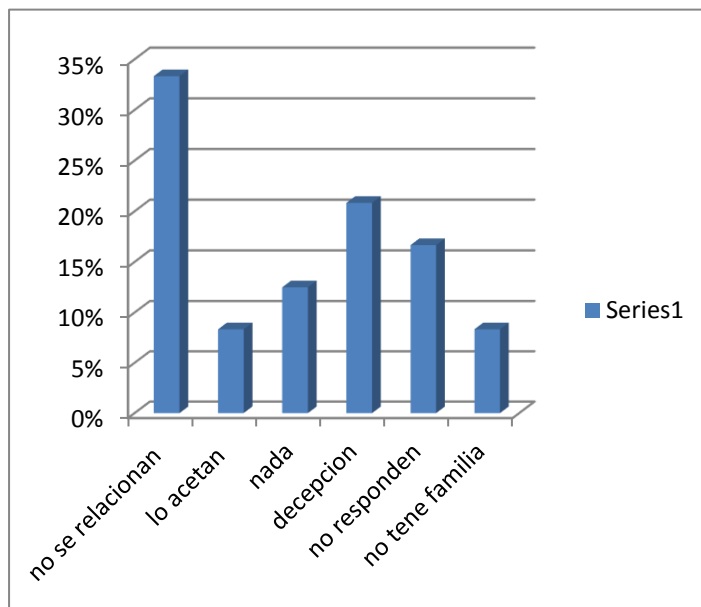

<i>resumen estadístico de la grafica 19</i>	
Media	0,16666667
Error típico	0,038789556
Mediana	0,145833333
Moda	0,083333333
Desviación estándar	0,095014619
Varianza de la mues	0,009027778
Curtosis	1,25739645
Coefficiente de asim	1,214388027
Rango	0,25
Mínimo	0,083333333
Máximo	0,333333333
Suma	1
Cuenta	6

**ANALISIS:** la gráfica 19 nos muestra que el 33% de los indigentes no se relacionan con sus familiares, y el 21% los familiares solo sienten decepción por ellos en verlos en esa situación. El 17% no responde, y el 13% dice nada ósea que no les importa lo que hagan con sus vidas. El otro 8% los familiares aceptan su problema de droga. Y por último el 8% dicen no tener familia. Con este resultado podemos resaltar que los familiares de estas personas no quieren saber nada de ellos. Con estos obtenemos un 100% de las personas encuestadas.

20)

**RECIBE AYUDAR FAMILIAR**

RECIBES AYUDAS FAMILIARES	MUESTRA	PORCENTAJES
Si	6	25%
no	15	63%
no responden	3	13%
totales	24	100%

**GRAFICAS N° 20**

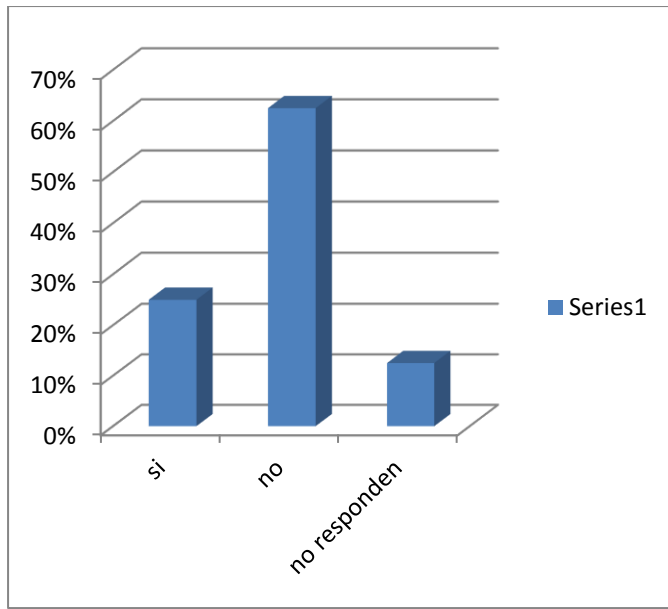

resumen estadístico de la grafica 20	
Media	0,333333333
Error típico	0,150231303
Mediana	0,25
Moda	#N/A
Desviación estándar	0,26020825
Varianza de la muestra	0,067708333
Curtosis	#¡ DIV/0!
Coefficiente de asimetría	1,293342781
Rango	0,5
Mínimo	0,125
Máximo	0,625
Suma	1
Cuenta	3

ANÁLISIS: en esta última grafica 20 podemos observar que el 63% de los encuestados respondieron no recibir ayudas de sus familiares. Y el 25% dijeron si esto quiere decir que son pocos los que cuenta con sus familias; por último el 13% no respondieron este resultado nos da un total del 100% de los indigentes del sector de la calle 40 y 35 de la avenida primera en montería.

#### 4.4 ANALISIS GENERAL

Visto todo lo anterior podemos determinar que para el común de la población monteriana se tiene una certeza de la existencia de los indigentes, es una realidad que salta a la vista, pudo conocerse en este proceso investigativo además que la solidaridad de los monterianos con este tipo de ciudadanos es relativa en el sentido que una buena parte de los encuestados acepta no tener ningún gesto de solidaridad con esta población en específico, mientras que otra buena parte de la población si lo es, que indica que en principio existe un gran terreno abonado para dar una mirada hacia esta población. Así mismo puede verse que los monterianos consideran que es el estado quien mayormente debe prestar atención a esta población, pero existe del mismo modo en la percepción de los monterianos que ante la existencia de una entidad que trabaje por estas personas las cosas podrían mejorar para ellos.

Más aun cuando se tienen referentes a nivel nacional de lo positivo y bien visto que resulta esta iniciativa.

Cada aporte que se haga para cambiar poco a poco, es un ítem que se está logrando para llevar acabo un cambio en cada una de estas personas, para que sientan el apoyo de la sociedad y no se sientan excluida por tener ciertas diferencias de convivencias en comparación con las demás personas, debemos ser partidarios y comprender que cada uno no tiene las mismas oportunidades para formarse socialmente, debemos comprender que el ser humano también se equivoca y toma decisiones que no son aceptables en la sociedad , nadie esta excepto de los problemas que se presentan y algunas personas los toman de manera más pasible mientras que algunos no le encuentran la solución y los lleva a otra dimensión o etapas de la vida.



## CRONOGRAMA DE ACTIVIDADES

<div style="display: flex; justify-content: space-between;"> <span>TIEMPO</span> <span>ACTIVIDADES</span> </div>	SEPTIEMBRE				OCTUBRE				NOVIEMBRE			
	1	2	3	4	1	2	3	4	1	2	3	4
	<b>1. Recolección de información y estudio de la situación.</b>  <b>2. Elaboración de la propuesta de la fundación y diagnóstico de la comunidad.</b>											
<b>3. Elaboración de la propuesta.</b>												
<b>4. Motivar a los comerciantes y demás población civil</b>												
<b>5. Participación del sector público en actividades planificadas</b>												
<b>6. Realizar actividades de concientización y concertación con las universidades</b>												
<b>7. Participación de la iglesia</b>												
<b>8. Participación del estado en la planificación final</b>												
Actividad ludo recreativa												

## **CAPITULO V**

### **PROPUESTA**

Para el logro de los objetivos previstos y en aras de forjar una idea que se transforme en una gran realidad, se hace necesario trabajar de la mano con personas decididas, a entregar una mano de apoyo desde el ámbito social en favor de esta población abandonada y relegada al olvido.

Por esta razón poder adelantar una iniciativa de carácter social que vincule a estudiantes de psicología, trabajo social y carreras afines de últimos semestres de las universidades presentes en el municipio de montería nos permitirá tomar un punto de partida que nos lleve hacia el logro de los objetivos; en los cuales están inmersos todas las fuerzas vivas de la población monteriana.

Comerciantes, estado, fuerza pública, iglesias, agremiaciones en fin todos los que de una u otra forma puedan aportar un grano de arena para construir sociedad, para construir ayuda humanitaria en favor de tantos hombres y mujeres relegados al abandono total

Todo lo anterior es materializable desde la concepción y puesta en marcha de una organización sin ánimo de lucro que pueda reunir los elementos necesarios para trabajar por un proyecto de carácter social, incluyente y de especiales connotaciones en favor de la población desplazada.

## **CAPITULO VI**

### **COCLUSIONES Y RECOMENDACIONES**

#### **6.1 CONCLUSIONES**

Puede concluirse definitivamente que en montería la puesta en marcha de un proyecto social que trabaje por los indigentes es una necesidad inaplazable que sustentara sus bases en el mejor estar de estas personas y por ende en un aporte más que hagamos los monterianos de bien

para construir paz, para ser aportes de soluciones a este conflicto que años tras años nos ha tocado todas las esferas de nuestra sociedad

En atención a esta iniciativa el grupo de investigación con el apoyo de los docentes participantes en esta iniciativa vemos necesario y saludable la formación de un proyecto que se transforme en una organización sin ánimo de lucro que trabaje por tantos hombres y mujeres que habitan las calles de nuestra amada ciudad, sin una sola y única oportunidad de mitigar sus tantas necesidades.

En definitiva la creación y organización de una fundación que trabaje por los indigentes en montería sería sin lugar a dudas una ventana que brinda una luz de esperanza a estos seres sin esperanza que día a día vemos por las calles parques y demás lugares de la ciudad de montería. Podemos decir que se conocido de ante mano la problemática o situación que presenta estas personas en el ámbito donde ellos conviven, que no es la más agradables en todos los aspectos en sus movimientos diarios en las calles de la ciudad.

## **6.2 RECOMENDACIONES**

Lo importante es que tanto los familiares y la comunidades se encuentren presente en esta problemática que es la drogadicción y que nos involucremos en la vida de ellos para poder mitigar más su estabilidad emocional y tener compromiso con las fundaciones donde ellos encuentren social mente aceptados sin ser discriminados.

Incluir a toda la población monteriana para que hagamos parte de este proyecto de mejoramiento de vida de estos seres aislado de la sociedad, y podamos sentir sus necesidades y ponernos en sus zapatos en un momento para así poder ayudarlos a superar sus problemas como son la falta de amor, la familia, la vivienda que es algo muy importante en un ser humano para poder vivir de forma estable.

Ser más solidario y partidario con estos seres humanos creación de DIOS trabajar y actuar de forma solidaria de parte de cada ser ya sea de forma individual o de forma colectiva y que se sumen voluntarios a esta causa que afecta a este mundo como son las droga.

## REFERENCIAS BIBLIOGRÁFICAS

1. [LA INDIGENCIA EN COLOMBIA](#), Universidad del Quindío, **Escrito por:** Lizet Lorena Lalinde Ortiz
2. <https://www.elespectador.com/.../bogota/bronx-historia-de-la-calle-mas-peligrosa-de-bogota>
3. <http://m.elmeridiano.co/aumenta-la-indigencia/87>
4. COLOMBIA: ENTRE LA POBREZA Y LA INDIGENCIA, *Elespectador.com*, 25 de julio de 2010.
5. Los índices de pobreza y de indigencia en Colombia, *Revista Vanguardia. Com*, fecha 05-03-2010

EL HABITANTE DE LA CALLE EN COLOMBIA: Presentación desde una perspectiva social-preventiva, <https://www.uninorte.edu.co/...calle.../98003d14-5fee-437b-8063-c13b4f7fc676?>

Aroca, L., Herazo, F., Hoyos, R., Gómez, C., Granados, M. & Otero, M. (2013). *Habitantes de la calle: Derechos Sociales vs. Libertad Civil*. Barranquilla (Colombia), Universidad del Norte.

El Tiempo (2002, 24 de mayo). Primera zona de tolerancia. *El Tiempo*. Disponible en: <http://www.eltiempo.com/archivo/documento/MAM1320701>

[Quiénes son los habitantes de la calle - Manuel Antonio Velandia](#)  
. <http://manuelvelandiaautobiografiayarticulos.blogspot.com/2007/12/quines-son-los-habitantes-de-la-calle.html>

[El habitante de calle - El Colombiano](#)

<http://www.elcolombiano.com/opinion/editoriales/el-habitante-de-calle-KE2134158>

**ATENCIÓN DE HABITANTES DE CALLE, UN TEMA SOBRE EL QUE AÚN NO SE DIALOGA, <HTTPS://WWW.ELESPECTADOR.COM/NOTICIAS/BOGOTA/ATENCION-DE-HABITANTES-DE-CALLE-UN-TEMA-SOBRE-EL-QUE-AUN-NO-SE-DIALOGA-ARTICULO-695467>**

[Cifras sobre los habitantes de calle e indigentes en Colombia](#)

<https://www.eltiempo.com/multimedia/especiales/cifras-sobre-los-habitantes-de-calle-e-indigentes-en-colombia/16774657/1/index.html>

[La exclusión social de" habitantes de la calle](#)

<http://www.redalyc.org/pdf/1892/189217248005.pdf>

[La sensibilización hacia el habitante de la calle](#)

<http://www.redcreacion.org/documentos/congreso8/comfenalco.html>

[La problemática silenciosa de los habitantes de calle](#)

<https://laorejaroja.com/la-problematika-silenciosa-de-los-habitantes-de-calle/>

ANEXOS

















